

| | |
|-----------|--------------------------|
| FR | Mode d'emploi |
| IT | Istruzioni per l'uso |
| PT | Instruções de Utilização |
| CZ | Automatická pračka |
| EN | User instructions |

AQUA 2D

CANDY



FR

TOUS NOS COMPLIMENTS

En achetant cet appareil ménager Candy, vous avez démontré que vous n'acceptez aucun compromis: vous voulez toujours ce qu'il y a de mieux.

Candy a le plaisir de vous proposer cette nouvelle machine à laver qui est le résultat d'années de recherches et d'études des besoins du consommateur. Vous avez fait le choix de la qualité, de la fiabilité et de l'efficacité.

Candy vous propose une large gamme d'appareils électroménagers: machines à laver la vaisselle, machines à laver et sécher le linge, cuisinières, fours à micro-ondes, fours et tables de cuisson, hottes, réfrigérateurs et congélateurs.

Demandez à votre Revendeur le catalogue complet des produits Candy.

Cet appareil a pour vocation d'être utilisé au sein du foyer, ou dans ces différentes situations:

- zones réservées au personnel dans les magasins, bureaux et autres environnements de travail;

- exploitation agricoles;

- par les clients dans les hôtels, motels et autres environnements résidentiels;

- environnement de type bed and breakfast.

Une utilisation autre que domestique, comme par exemple une démonstration commerciale ou une session de formation, est à exclure également dans les lieux cités ci-dessus. Une utilisation détournée de l'appareil est proscrite.

Si l'appareil doit être utilisé de manière incompatible comme défini ci-dessus, la durée de vie de l'appareil pourrait être réduite et la garantie du fabricant serait annulée. Tout dommage causé à l'appareil, résultant d'une mauvaise utilisation de l'appareil (même si l'utilisation en est faite au sein du foyer), ne permettra pas de recours auprès du fabricant, comme il est établi par la loi.

Nous vous prions de lire attentivement les conseils contenus dans ce livret. Il contient d'importantes indications concernant les procédures d'installation, d'emploi, d'entretien et quelques suggestions utiles en vue d'améliorer l'utilisation de la machine à laver.

Conservez avec soin ce livret: vous pourrez le consulter bien souvent.

Quand vous communiquez avec Candy, ou avec ses centres d'assistance, veuillez citer le Modèle, le n° et le numéro G (éventuellement).

IT

COMPLIMENTI

Con l'acquisto di questo elettrodomestico Candy; Lei ha dimostrato di non accettare compromessi: Lei vuole il meglio.

Candy è lieta di proporLe questa nuova lavatrice frutto di anni di ricerche e di esperienze maturate sul mercato, a contatto diretto con i Consumatori. Lei ha scelto la qualità, la durata e le elevate prestazioni che questa lavatrice Le offre.

Candy Le propone inoltre una vasta gamma di elettrodomestici: lavatrici, lavastoviglie, lavasciuga, cucine, forni a microonde, forni e piani di cottura, frigoriferi e congelatori.

Chieda al Suo Rivenditore il catalogo completo dei prodotti Candy

Questo apparecchio è destinato ad un uso in ambienti domestici e simili come per esempio:

- nelle aree ristoro di negozi, uffici e altri ambienti di lavoro;

- negli agriturismo;

- dai clienti negli hotels, motels e altre aree residenziali simili;

- nei bed & breakfast.

Un utilizzo diverso da quello tipico dell'ambiente domestico, come l'uso professionale da parte di esperti o di persone addestrate, è escluso anche negli ambienti sopra descritti.

Un utilizzo non coerente con quello riportato, può ridurre la vita del prodotto e può invalidare la garanzia del costruttore.

Qualsiasi danno all'apparecchio o ad altro, derivante da un uso diverso da quello domestico (anche quando l'apparecchio è installato in un ambiente domestico), non sarà ammesso dal costruttore in sede legale.

La preghiamo di leggere attentamente le avvertenze contenute nel presente libretto in quanto forniscono importanti indicazioni riguardanti la sicurezza di installazione, d'uso, di manutenzione e alcuni utili consigli per il migliore utilizzo della lavatrice.

Conservi con cura questo libretto per ogni ulteriore consultazione.

Quando comunica con la Candy o con i suoi centri di assistenza citi sempre il Modello, il n° e il numero G (se c'è). Praticamente tutto ciò che è citato nel riquadro.

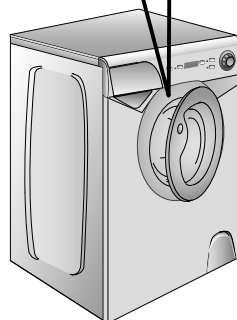
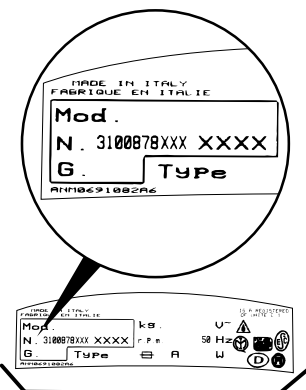
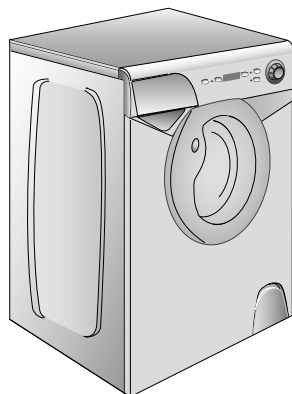

PARABÉNS!

Ao adquirir este electrodoméstico Candy, demonstrou não estar disposta a contentar-se com qualquer coisa: você quer o melhor!

A Candy alegra-se de lhe poder oferecer esta nova máquina de lavar roupa, resultado de anos de investigação e de experiência de mercado, em contacto directo com os nossos clientes. Ao escolher esta máquina, está a escolher a qualidade, a durabilidade e as características excepcionais que ela tem para oferecer.

Mas a Candy orgulha-se ainda da vasta gama de electrodomésticos que coloca à disposição dos seus clientes: máquinas de lavar roupa, máquinas de lavar loiça, máquinas de lavar e de secar, fogões, micro-ondas, fornos e placas de fogão, frigoríficos e congeladores.

Peça ao seu agente da especialidade que lhe dê o catálogo dos electrodomésticos Candy.

Este aparelho destina-se a ser utilizado apenas em contexto doméstico ou semelhante, tais como:

- Áreas de cozinha de lojas, escritórios e outros ambientes de trabalho, que sejam reservadas aos funcionários;
- Casas de férias, de praia ou de campo;
- Por clientes de hotéis, motéis e outros ambientes do tipo residencial;
- Em quartos e alojamento do género de "cama e pequeno almoço".

A utilização deste aparelho em ambientes diferentes do ambiente familiar e doméstico, como o uso comercial por especialistas, está absolutamente excluída e não se integra nas recomendações dadas anteriormente.

Se o aparelho for utilizado de maneira não conforme as recomendações, livro de instruções ou for utilizado para outros fins que não os indicados, isso pode reduzir a vida útil do aparelho e pode anular a garantia do fabricante.

Qualquer avaria ou dano provocado ao aparelho resultante de qualquer uso que não seja o próprio e o recomendado, ou resultante de utilização que não seja do âmbito doméstico, não serão aceites pelo fabricante, mesmo estando o electrodoméstico dentro da garantia máxima prevista por lei.

Leia este livro de instruções atentamente. Ele contém não só informações importantes sobre a instalação, a utilização e a manutenção seguras da sua máquina, mas também conselhos úteis sobre como tirar o melhor proveito da sua máquina.

Preserve este livro cuidadosamente, mantendo-o à mão para futuras consultas.

Quando contactar o seu agente Candy ou os Serviços de Assistência Técnica refira sempre o modelo e o número da sua máquina, bem como o número G (se aplicável). Todas estas referências se encontram na placadecaracterísticas da sua máquina.

ÚVOD

Vážený zákazník,

Děkujeme Vám, že jste si zakoupil výrobek společnosti Candy.

Před prvním použitím výrobku si pozorně přečtete příložený český návod, který firma Candy dodává, a důsledně se jím řiďte. Návod, který jste k výrobku obdržel, vychází z všeobecné výrobkové řady a z tohoto důvodu může dojít k situaci, že některé funkce, ovládací prvky a příslušenství nejsou určeny pro Váš výrobek. Děkujeme za pochopení.

Tento spotřebič je určený pro použití v domácnosti a podobných místech:

- zaměstnanecké kuchyně v prodejnách, kancelářích a jiném pracovním prostředí;

- na farmách;

- klienty hotelu, motelu apod.;

- v prostředí pro přípravu snídaně.

Jiné použití spotřebiče mimo domácnosti nebo na jiné než běžné použití, jako je komerční využití profesionály, není zahrnuto ve výše uvedeném popisu použití.

Pokud se spotřebič používá nesprávně, může se zkrátit jeho životnost a uživatel může ztratit právo na záruku.

Jakékoliv poškození spotřebiče nebo jiná poškození a ztráty vyplývající z nesprávného použití spotřebiče jako domácího spotřebiče (i když se nachází v domácnosti) není výrobcem akceptováno.

OUR COMPLIMENTS

With the purchase of this Candy household appliance, you have shown that you will not accept compromises: you want only the best.

Candy is happy to present their new washing machine, the result of years of research and market experience through direct contact with Consumers. You have chosen the quality, durability and high performance that this washing machine offers.

Candy is also able to offer a vast range of other household appliances: washing machines, dishwashers, washer-dryers, cookers, microwave ovens. Traditional ovens and hobs, refrigerators and freezers.

Ask your local retailer for the complete catalogue of Candy products.

This appliances is intended to be used in household and similar applications such as:

- staff kitchen areas in shops, offices and other working environments;
- farm houses;
- by clients in hotels, motels and other residential type environments;
- bed and breakfast type environments.

A different use of this appliance from household environment or from typical household use by expert or trained users, is excluded even in the above applications.

If the appliance is used in a manner inconsistent with this it may reduce the life of the appliance and may void the manufacturer's warranty.

Any damage to the appliance or other damage or loss arising through use that is not consistent with domestic or household use (even if located in a domestic or household environment) shall not be accepted by the manufacturer to the fullest extent permitted by law.

Please read this booklet carefully as it provides important guide lines for safe installation, use and maintenance and some useful advice for best results when using your washing machine.

Keep this booklet in a safe place for further consultation.

When contacting Candy or a Customer Services Centre always refer to the Model, No., and G number (if applicable of the appliance see panel).

INDEX

Avant-propos

Notes générales à la livraison

Garantie

Mesures de sécurité

Données techniques

Mise en place, installation

Description des commandes

Tableau des programmes

Sélection

Tiroir à lessive

Le produit

Lavage

Nettoyage et entretien

Recherche des pannes

INDICE*Prefazione**Note generali alla consegna**Garanzia**Prescrizioni di sicurezza**Dati tecnici**Messa in opera, installazione**Descrizione comandi**Tabella programmi**Selezione**Cassetto detersivo**Il prodotto**Lavaggio**Pulizia e manutenzione ordinaria**Ricerca guasti***CHAPITRE
CAPITOLO
CAPITULO
KAPITOLA
CHAPTER****1****2****3****4****5****6****7****8****9****10****11****12****13**

(PT)

INDICE

Introdução

Verificações a efectuar quando a máquina lhe for entregue

Garantia

Instruções de segurança

Dados técnicos

Instalação

Descrição dos comandos

Tabela de programas de lavagem

Seleção dos programas

Colocação do detergente

Separação das peças de roupa

Lavagem

Limpeza e manutenção da máquina

Eliminação de avarias

(CZ)

OBSAH :

Úvod

Všeobecné pokyny při převzetí výrobku

Záruka

Pokyny pro bezpečné používání pračky

Technické údaje

Instalace

Popis ovládacího panelu

Tabulka programů

Volba programů

Zásobník pracích prostředků

Prádlo

Praní

Čištění a běžná údržba

Než zavoláte odborný servis

(EN)

INDEX

Introduction

General points on delivery

Guarantee

Safety Measures

Technical Data

Setting up and Installation

Control Description

Table of Programmes

Selection

Detergent drawer

The Product

Washing

Cleaning and routine maintenance

Faults Search

CHAPITRE 1**NOTES GENERALES
A LA LIVRAISON**

A la livraison veuillez, contrôler que le matériel suivant accompagne la machine:

- A) LIVRET D'INSTRUCTIONS
- B) ADRESSES DE SERVICE APRES VENTE
- C) CERTIFICAT DE GARANTIE
- D) COUDES POUR LE TUBE DE VIDANGE

LES CONSERVER

et contrôler que ce matériel soit en bon état; si tel n'est pas le cas appelez le centre Candy le plus proche.

CAPITOLO 1**NOTE GENERALI
ALLA CONSEGNA**

Alla consegna controlla che con la macchina ci siano:

- A) MANUALE D'ISTRUZIONE
- B) INDIRIZZI DI ASSISTENZA
- C) CERTIFICATI DI GARANZIA
- D) CURVA PER TUBO SCARICO

CONSERVATELI

e controlla che non abbia subito danni durante il trasporto, in caso contrario chiami il centro Candy più vicino.

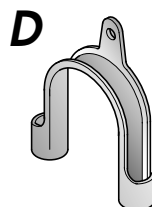
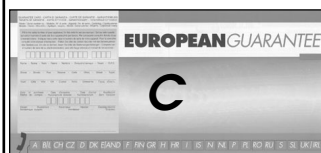
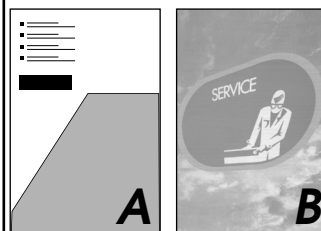
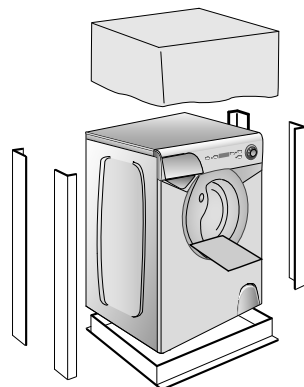

CAPÍTULO 1**VERIFICAÇÕES A EFECTUAR QUANDO A MAQUINA LHE FOR ENTREGUE**

Ao receber a máquina, verifique se os seguintes componentes, que deverá manter num local seguro e à mão, lhe foram entregues juntamente com a máquina:

- A) MANUAL DE INSTRUÇÕES
- C) CERTIFICADO DE GARANTIA
- D) CURVA PARA O TUBO DE ESGOTO

GUARDE ESTES COMPONENTES BEM.

Verifique igualmente se a máquina não sofreu quaisquer danos durante o transporte. Caso a máquina esteja danificada entre imediatamente em contacto com o Centro de Assistência Técnica mais próximo.

KAPITOLA 1**VŠEOBECNÉ POKYNY PŘI PŘEVZETÍ VÝROBKU.**

Při dodání a převzetí výrobku zkontrolujte pečlivě, zda bylo dodáno následující standardní příslušenství:

- A) NÁVOD K OBSLUZE
- B) SEZNAM S ADRESAMI ODBORNÝCH SERVISNÍCH STŘEDIŠEK
- C) ZÁRUČNÍ LIST
- D) DRŽÁK ODTOKOVÉ HADICE, TVARU "U"

Z PRAKTICKÝCH DŮVODŮ PŘÍSLUŠENSTVÍ UCHOVÁVEJTE NA BEZPEČNÉM MÍSTĚ.

Při převzetí vybalenou pračku pečlivě zkontrolujte, zda nebyla během přepravy jakkoliv poškozena. Pokud ano, reklamujte škody u Vašeho prodejce.

CHAPTER 1**GENERAL POINTS ON DELIVERY**

On delivery, check that the following are included with the machine:

- A) INSTRUCTION MANUAL
- B) CUSTOMER SERVICE ADDRESSES
- C) GUARANTEE CERTIFICATES
- D) BEND FOR OUTLET TUBE

KEEP THEM IN A SAFE PLACE

Check that the machine has not incurred damage during transport. If this is the case, contact your nearest Candy Centre.

GARANTIE

L'appareil est accompagné par un certificat de garantie.



GIAS SERVICE

0848.780.780

0032 2 751.41.81



Servizio Assistenza Clienti

CERTIFICATO DI GARANZIA CONVENZIONALE: cosa fare?

Il Suo prodotto è garantito, alle condizioni e nei termini riportati sul certificato inserito nel prodotto ed in base alle previsioni del decreto legislativo 24/02, nonché del decreto legislativo 6 settembre 2005, n. 206, per un periodo di 24 mesi decorrenti dalla data di consegna del bene.

Così come riportato nei testi dei Decreti Legislativi citati, il certificato di garanzia dovrà essere da Lei conservato, debitamente compilato, per essere mostrato al Servizio Assistenza Tecnica Autorizzato, in caso di necessità, unitamente ad un documento fiscalmente valido rilasciato dal rivenditore al momento dell'acquisto (bolla di consegna, fattura, scontrino fiscale, altro) sul quale siano indicati il nominativo del rivenditore, la data di consegna, gli estremi identificativi del prodotto ed il prezzo di cessione.

Resta pure inteso che, salvo prova contraria, poiché si presume che i difetti di conformità che si manifestano entro sei mesi dalla consegna del bene esistessero già a tale data, a meno che tale ipotesi sia incompatibile con la natura del bene o con la natura del difetto di conformità, il Servizio di Assistenza Tecnica Autorizzato Gias, verificato il diritto all'intervento, lo effettuerà senza addebitare il diritto fisso di intervento a domicilio, la manodopera ed i ricambi. Per contro, nel successivo periodo di diciotto mesi di vigenza della garanzia, sarà invece onere del consumatore che intenda fruire dei rimedi accordati dalla garanzia stessa provare l'esistenza del difetto di conformità del bene sin dal momento della consegna; nel caso in cui il consumatore non fosse in grado di fornire detta prova, non potranno essere applicate le condizioni di garanzia previste e pertanto il Servizio di Assistenza Tecnica Autorizzato Gias effettuerà l'intervento addebitando al consumatore tutti i costi relativi.

CANDYSICURPIU'

Le ricordiamo inoltre che sullo stesso certificato di garanzia convenzionale Lei troverà le informazioni ed i documenti necessari per una copertura sino a 5 anni e così, in caso di guasto, non pagare il diritto fisso di intervento a domicilio, la manodopera ed i ricambi. Per qualsiasi informazione necessitasse, La preghiamo rivolgersi al numero telefonico del Servizio Clienti **199 12 13 14**.

ANOMALIE E MALFUNZIONAMENTI: a chi rivolgersi ?

Per qualsiasi necessità il centro assistenza autorizzato è a Sua completa disposizione per fornirLe i chiarimenti necessari; comunque qualora il Suo prodotto presenti anomalie o mal funzionamenti, prima di rivolgersi al Servizio Assistenza Tecnica Autorizzato, consigliamo **validamente** di effettuare i controlli indicati nel **capitolo 13**.

UN SOLO NUMERO TELEFONICO PER OTTENERE ASSISTENZA.

Qualora il problema dovesse persistere, componendo il "**Numero Utile**" sotto indicato, sarà messo in contatto direttamente con il Servizio Assistenza Tecnica Autorizzato che opera nella Sua zona di residenza.

Attenzione:

la chiamata è a pagamento; il costo verrà comunicato, tramite messaggio vocale, dal Servizio clienti dell'operatore telefonico utilizzato. Dettagli sono presenti sul sito internet **www.candy.it**.

MATRICOLA DEL PRODOTTO. Dove si trova?

E' indispensabile che comunichi al Servizio Assistenza Tecnica Autorizzato la sigla del prodotto ed il numero di matricola (16 caratteri che iniziano con la cifra 3) che troverà sul certificato di garanzia oppure sulla targa matricola posta sul frontale della lavabiancheria (zona oblo). In questo modo Lei potrà contribuire ad evitare trasferte inutili del tecnico, risparmiando oltretutto i relativi costi.

NUMERO UTILE
Assistenza Tecnica
199.123.123

CAPÍTULO 2

GARANTIA

CONDIÇÕES DE GARANTIA

Este electrodoméstico está abrangido por uma Garantia. Para beneficiar desta garantia deverá apresentar o certificado de "Garantia Internacional", devidamente preenchido com o nome e morada do consumidor final, modelo e número de série do aparelho e data de compra, além de devidamente autenticado pelo lojista. Este documento ficará sempre na posse do consumidor. Durante o período de Garantia os Serviços de Assistência Técnica efectuarão a reparação de qualquer deficiência no funcionamento do aparelho resultante de defeito de fabrico. A Garantia não inclui deslocações a casa do cliente, que serão debitadas de acordo com a taxa de deslocação em vigor a cada momento. Exceptua-se a 1ª deslocação se se efectuar no primeiro mês de vigência da Garantia, que será gratuita.

A Garantia não inclui:

- Anomalias ocasionadas por mau trato, negligência ou manipulação contrária às instruções contidas no manual, modificação ou incorporação de peças de procedência diferente da do aparelho, aplicadas por serviços técnicos não autorizados.
- Defeitos provocados por curto-circuito ou injúria mecânica.
- Qualquer serviço de instalação ou explicação do funcionamento do aparelho em casa do cliente.
- Indemnizações por danos pessoais ou materiais causados directa ou indirectamente.
- Troca do aparelho.

Serviço Pós-Venda

Com o objectivo de satisfazer cada vez mais o consumidor final, colocamos à vossa disposição a nossa Rede Nacional de Assistência Técnica, com pessoal técnico devidamente especializado.

KAPITOLA 2

ZÁRUKA

Pro poskytnutí kvalitního záručního a pozáručního servisu uschovejte všechny doklady o koupi a případných opravách výrobku. Doporučujeme Vám po dobu záruční doby uchovat původní obaly k výrobku. Než budete kontaktovat servisní středisko, pečlivě prostudujte záruční podmínky v záručním listě. Obracejte se pouze na autorizovaná servisní střediska.

CHAPTER 2

GUARANTEE

The appliance is supplied with a guarantee certificate which allows free use of the Technical Assistance Service.

CHAPITRE 3

MESURES DE SECURITE

ATTENTION: EN CAS D'INTERVENTION DE NETTOYAGE ET D'ENTRETIEN

- Débrancher la prise de courant.
- Fermer le robinet d'alimentation d'eau.
- Toutes les machines Candy sont pourvues de mise à la terre. Vérifier que l'installation électrique soit alimentée par une prise de terre, en cas contraire demander l'intervention du personnel qualifié.

CE Produit compatible avec les Directives Européennes 73/23/EEC et 89/336/EEC, remplacé par 2006/95/EC et 2004/108/EC, et les amendements successifs.

- Ne pas toucher l'appareil pieds nus.
- Autant que possible éviter l'usage de rallonges dans les salles de bains ou les douches.

ATTENTION: PENDANT LE LAVAGE L'EAU PEUT ATTEINDRE 90°C.

- Avant d'ouvrir le hublot vérifier que le tambour soit sans eau.

CAPITOLO 3

PRESCRIZIONI DI SICUREZZA

ATTENZIONE: PER QUALSIASI INTERVENTO DI PULIZIA E MANUTENZIONE DELLA LAVATRICE

- Togli la spina.
- Chiuda il rubinetto dell'acqua.
- La Candy correda tutte le sue macchine di messa a terra. Si assicuri che l'impianto elettrico sia provvisto di messa a terra in caso contrario richiedi l'intervento di personale qualificato.

CE Apparecchio conforme alle Direttive Europee 73/23/CEE e 89/336/CEE, sostituite rispettivamente da 2006/95/CE e 2004/108/CE, e successive modifiche.

- Non tocchi l'apparecchio con mani, piedi bagnati o umidi.
- Non usi l'apparecchio a piedi nudi.
- Non usi, se non con particolare cautela, prolunghes in locali adibiti a bagno o doccia.

ATTENZIONE: DURANTE IL LAVAGGIO L'ACQUA PUO' ANDARE A 90°C.

- Prima di aprire l'oblò si assicuri che non vi sia acqua nel cestello.

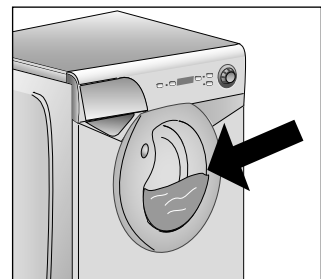
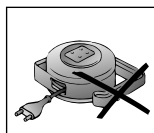
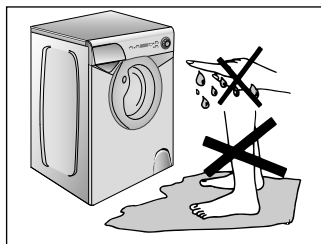
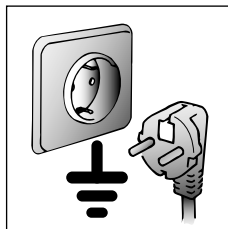
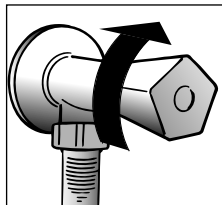
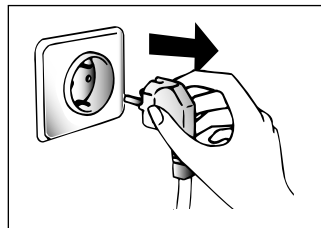

CAPÍTULO 3

INSTRUÇÕES DE
SEGURANÇA

**IMPORTANTE:
ESTAS INSTRUÇÕES
SÃO EXTREMAMENTE
IMPORTANTES PARA
TODAS AS OPERAÇÕES
DE LIMPEZA E DE
MANUTENÇÃO.**

- Desligue o aparelho da corrente, retirando a ficha do respectivo cabo de alimentação da tomada.
 - Feche a torneira de alimentação de água.
 - Todos os electrodomésticos Candy têm ligação à terra. Assegure-se de que a instalação eléctrica a que a máquina está ligada se encontra devidamente ligada à terra. Se tiver dúvidas ou a instalação eléctrica não estiver devidamente ligada à terra, peça a um electricista qualificado que proceda à verificação e eventualmente à ligação da instalação à terra.
- CE** Este aparelho está em conformidade com as Directivas Europeias 73/23/EEC e 89/336/EEC, substituídas pelas 2006/95/EC e 2004/108/EC, e respectivas alterações posteriores.
- Nunca toque no equipamento com as mãos ou os pés molhados ou húmidos.
 - Não utilize os seus electrodomésticos quando estiver descalça.
 - Evite usar cabos de extensão em compartimentos com banheira ou chuveiro; se, eventualmente, tiver de optar por essa solução, faça-o com o maior cuidado.

**ATENÇÃO:
DURANTE O CICLO
DE LAVAGEM A ÁGUA
PODE ATINGIR UMA
TEMPERATURA DE 90°C.**

- Antes de abrir a porta da máquina de lavar roupa certifique-se de que o tambor já não tem água.

KAPITOLA 3

POKYNY PRO
BEZPEČNÉ
POUŽÍVÁNÍ PRAČKY

**POZOR! NÍŽE UVEDENÉ
POKYNY PLATÍ PRO
JAKÝKOLIV DRUH
ČISTĚNÍ A ÚDRŽBY**

- Vytáhněte vidlici el. šňůry ze zásuvky el. sítě
 - Uzavřete kohout přívodu vody
 - Všechny el. spotřebiče zn. Candy jsou uzemněny. Zajistěte, aby napájecí el. síť umožňovala ochranu uzemněním. V případě pochybnosti nechte prověřit pracovníkem odborné firmy.
- CE** Spotřebič odpovídá evropským směrnici 73/23/CEE (Bezpečnostní směrnice – nízké napětí) a 89/336/CEE (Směrnice pro elektromagnetickou kompatibilitu), které byly nahrazené směrnici 2006/95/CE a 2004/108/CE a jejich pozdějšími změnami.

- Nedotýkejte se pračky mokřýma či vlhkýma rukama nebo nohama
- Nepoužívejte pračku jste-li bosí.
- Nejvyšší pozornost věnujte používání různých adaptérů, rozbojek a prodlužovacích šňůr v místnostech jako jsou koupelny nebo v místnostech se sprchou.
Je-li to možné, vyhněte se jejich používání vůbec.

**UPOZORNĚNÍ:
BĚHEM CYKLU PRANÍ
MŮŽE VODA
DOSÁHNOUT TEPLoty
AŽ 90°C**

- Před otevřením pračky se ujistěte, že v bubnu není žádná voda

CHAPTER 3

SAFETY MEASURES

**IMPORTANT:
FOR ALL CLEANING
AND MAINTENANCE
WORK**

- Remove the plug
- Turn off the water inlet tap.
- All Candy appliances are earthed. Ensure that the main electricity circuit is earthed. Contact a qualified electrician if this is not the case.

CE Appliance complies with European Directives 73/23/EEC and 89/336/EEC, replaced by 2006/95/EC and 2004/108/EC, and subsequent amendments.

- Do not touch the appliance with wet or damp hands or feet.
- Do not use the appliance when bare-footed.
- Extreme care should be taken if extension leads are used in bathrooms or shower rooms. Avoid this where possible.

**WARNING: DURING THE
WASHING CYCLE, THE
WATER CAN REACH A
TEMPERATURE OF 90°C.**

- Before opening the washing machine door, ensure that there is no water in the drum.

FR

● Ne pas utiliser d'adaptateurs ou de prises multiples.

● Cet appareil n'est pas destiné à être utilisé par des personnes (notamment les enfants) incapables, irresponsables ou sans connaissance sur l'utilisation du produit, à moins qu'elles ne soient surveillées, ou instruites sur l'utilisation de l'appareil, par une personne responsable de leur sécurité.

Surveillez les enfants pour être sûr qu'ils ne jouent pas avec l'appareil.

● Pour débrancher la prise, ne pas tirer sur le câble.

● Ne pas laisser la machine exposée aux agents atmosphériques (pluie, soleil, etc...).

● En cas de déménagement ne jamais soulever la machine par les boutons ou par le tiroir des produits lessiviels.

● Pendant le transport ne pas appuyer le hublot sur le chariot.

Important!

Les ouvertures à la base de l'appareil ne doivent en aucun cas être obstruées par des tapis, moquette ou autres objets.

● 2 personnes pour soulever la machine (voir dessin).

● En cas de panne et/ou de mauvais fonctionnement éteindre la machine, fermer le robinet d'alimentation d'eau et ne pas toucher à la machine. Pour toute réparation adressez-vous exclusivement à un centre d'assistance technique Candy en demandant des pièces de rechange certifiées constructeur. Le fait de ne pas respecter les indications susmentionnées peut compromettre la sécurité de l'appareil.

● Si le remplacement du câble d'alimentation s'avère nécessaire, il devra être remplacé par un câble spécial fourni par le service après-vente.

IT

● Non usi adattatori o spine multiple

● Questo apparecchio non è destinato ad essere usato da bambini e persone incapaci o inesperte all'uso del prodotto, a meno che non vengano sorvegliate o istruite riguardo all'uso dell'apparecchio da una persona responsabile della loro sicurezza.

Sorvegliare i bambini in modo tale da assicurarsi che non giochino con l'apparecchio.

● Non tiri il cavo di alimentazione, o l'apparecchio stesso, per staccare la spina dalla presa di corrente.

● Non lasci esposto l'apparecchio ad agenti atmosferici (pioggia, sole, ecc...).

● In caso di trasloco non la sollevi mai dalle manopole o dal cassetto del detersivo.

● Durante il trasporto non appoggi mai l'oblò al carrello.

Importante!

Nel caso si installi l'apparecchio su un pavimento ricoperto da tappeti o con moquette, si deve fare attenzione che le aperture di ventilazione alla base dell'apparecchio non vengano ostruite.

● Sollevarla in due persone come illustrato in figura.

● In caso di guasto e/o di cattivo funzionamento dell'apparecchio, lo spenga, chiuda il rubinetto dell'acqua e non manometta l'elettrodomestico. Per l'eventuale riparazione si rivolga solamente a un centro di Assistenza Tecnica Candy e richiedi l'utilizzo di ricambi originali. Il mancato rispetto di quanto sopra può compromettere la sicurezza dell'apparecchio.

● Se il cavo di alimentazione risultasse danneggiato, dovrà essere sostituito da un cavo speciale disponibile presso il servizio di Assistenza Tecnica.

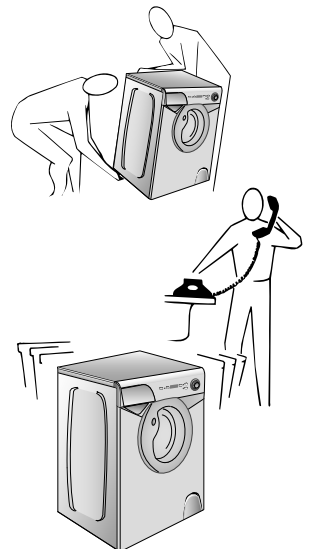
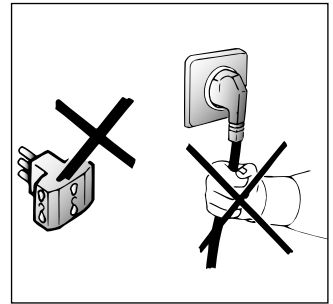

● Não utilize adaptadores ou fichas múltiplas.

● Este aparelho não está indicado para ser utilizado por crianças e por pessoas incapazes ou inexperientes no que toca à utilização do produto, excepto se forem devidamente supervisionadas ou instruídas sobre a utilização do aparelho por uma pessoa responsável pela sua segurança.

As crianças devem ser vigiadas de modo a assegurar que não brinquem com o aparelho.

● Nunca puxe pelo cabo ou pelo próprio electrodoméstico para retirar a ficha do electrodoméstico da tomada.

● Proteja o seu electrodoméstico dos elementos (chuva, sol, etc.).

● Se tiver de deslocar a sua máquina ou de a mudar de lugar, nunca pegue nela pelos botões ou pela gaveta para detergente.

● Durante o transporte nunca deite a máquina sobre o lado da porta.

Atenção: Se o electrodoméstico for instalado num local alcatifado, deverá assegurar-se de que as aberturas de ventilação inferiores não fiquem tapadas ou obstruídas.

● Tal como a figura ilustra, a máquina deverá ser sempre erguida por duas (2) pessoas.

● Se a sua máquina se avariar ou deixar de trabalhar correctamente, desligue-a, feche a alimentação de água e não tente repará-la. Qualquer trabalho de reparação deverá ser sempre feito por um técnico autorizado Candy, devendo sempre ser instaladas peças sobressalentes originais. O incumprimento desta norma poderá acarretar sérias consequências para a segurança dos equipamentos.

● Se o cabo de alimentação de energia, a ser ligado à rede, estiver danificado, deverá ser substituído por um cabo específico, que poderá adquirir directamente aos serviços de Assistência Técnica Candy.

● Nepoužívejte adaptéry nebo vícenásobné zásuvky.

● Tento spotřebič není určen pro použití osobami (včetně dětí) s omezenými fyzickými, senzoricými nebo mentálními schopnostmi, nebo bez zkušeností a znalostí spotřebiče, pouze pokud nejsou pod dohledem nebo poučené osobou odpovědnou za jejich bezpečnost.

Zabraňte dětem, aby se hrály se spotřebičem.

● Při odpojování ze sítě netáhejte pouze za síťovou šňůru, ale vytáhněte zástrčku ze zásuvky

● Nenechávejte přístroj vystaven atmosférickým vlivům (déšť, slunce atd.)

● Při přemístění přístroje jej nezvedejte za ovládací volič nebo zásuvku na prášek.

● Při převozu neopírejte pračku dvířky o vozík.

Důležité!

Pokud umístíte přístroj na koberec, zkontrolujte, zda nejsou ohroženy ventily ve spodní části pračky.

● Přístroj zvedejte v páru podle obr.

● V případě poruchy nebo nesprávné činnosti vypněte pračku, uzavřete přívod vody a neodborně s přístrojem nemanipulujte. Kontaktujte Servisní centrum Candy a žádejte originální náhradní díly. Nedodržení těchto podmínek by mohlo ohrozit bezpečný provoz spotřebiče.

● Pokud by došlo k poškození přívodní šňůry, musí být nahrazena jinou originální dodávanou servisními centry Candy.

● Do not use adaptors or multiple plugs.

● This appliance is not intended for use by persons (including children) with reduced physical, sensory or mental capabilities, or lack of experience and knowledge, unless they have been given supervision or instruction concerning use of the appliance by a person responsible for their safety.

Children should be supervised to ensure that they do not play with the appliance.

● Do not pull the mains lead or the appliance itself to remove the plug from the socket.

● Do not leave the appliance exposed to atmospheric agents (rain, sun etc.)

● In the case of removal, never lift the appliance by the knobs or detergent drawer.

● During transportation do not lean the door against the trolley.

Important!

When the appliance location is on carpet floors, attention must be paid so as to ensure that there is no obstruction to the bottom vents.

● Lift the appliance in pairs as illustrated in the diagram.

● In the case of failure and/or incorrect operation, turn the washing machine off, close the water inlet tap and do not tamper with the appliance. Contact a Candy Technical Assistance Centre for any repairs and ask for original Candy spare parts. Avoidance of these norms may compromise the safety of the appliance.

● Should the supply cord (mains cable) be damaged, this is to be replaced by a specific cable available from the after sales service centre.

FR

IT

CHAPITRE 4

CAPITOLO 4

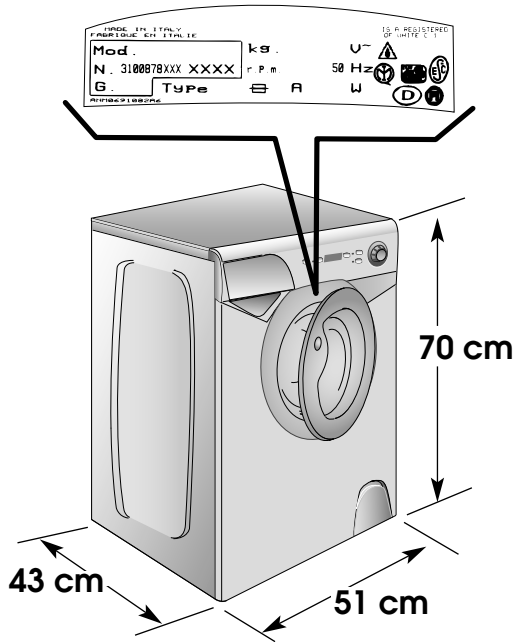

| DONNÉES TECHNIQUES | DATI TECNICI | | |
|--|-----------------------------------|--|-----------------------|
| CAPACITE DE LINGE SEC | CAPACITA' DI BIANCHERIA ASCIUTTA | kg | 4 |
| PUISSANCE ABSORBEE | POTENZA ASSORBITA | W | 1300 |
| AMPERAGE | AMPERE DEL FUSIBILE DELLA RETE | A | 10 |
| ESSORAGE (Tours/min.) | GIRI DI CENTRIFUGA (giri/min.) | CONSULTER LA PLAQUE TECHNIQUE VEDERE TARGHETTA DATI VERIFIQUE A PLAÇA DE IDENTIFICAÇÃO VIZ ŠTÍTEK SE ZÁKLADNÍMI ÚDAJI SEE RATING PLATE | |
| PRESSION DANS L'INSTALLATION HYDRAULIQUE | PRESSIONE NELL'IMPIANTO IDRAULICO | MPa | min. 0,05 max. 0,8 |
| TENSION | TENSIONE | V | 220 - 240 |

(PT)

CAPÍTULO 4

(CZ)

KAPITOLA 4

(EN)

CHAPTER 4

| DADOS TÉCNICOS | TECHNICKÉ ÚDAJE | TECHNICAL DATA |
|-----------------------------------|-------------------------------------|---------------------------|
| CARGA MÁXIMA (ROPA SECA) | MAX. HMOTNOST SUCHÉHO PRÁDLA | MAXIMUM WASH LOAD DRY |
| POTÊNCIA ABSORVIDA | MAX.PŘÍKON | POWER INPUT |
| FUSÍVEL | JIŠTĚNÍ | POWER CURRENT FUSE AMP |
| VELOCIDADE DE ROTAÇÃO (r.p.m.) | OTÁČKY PŘI ODSTŘEDĚNÍ (ot./min.) | SPIN r.p.m. |
| PRESSÃO DO SISTEMA HIDRÁULICO | TLAK VODY | WATER PRESSURE |
| TENSÃO | NAPÁJECÍ NAPĚTÍ | SUPPLY VOLTAGE |

CHAPITRE 5

MISE EN PLACE INSTALLATION

Placer la machine près du lieu d'utilisation sans la base d'emballage.

Couper les bandes serre-tubes

Dévisser les 2 vis supérieures **A** et enlever le couvercle en le tirant horizontalement. Enlever le carton d'emballage.

Dévisser les 2 tirants **B** sur la traverse portante (au moyen d'une clé droite H. 19) et enlever l'entretoise en polystyrène **C** placée au-dessous de la traverse.

Ne pas remonter les 2 tirants **B**!

**ATTENTION:
NE PAS ENLEVER
L'ENTRETOISE EN
POLYSTYRENE PLACÉE
AU-DESSUS DE LA
TRAVERSE.**

Incliner la machine en avant et enlever les sachets en plastique qui contiennent les 2 arrêts en polystyrène qui se trouvent sur les 2 côtés en tirant vers le bas.

Remonter le couvercle en le fixant par les 2 vis **A**. S'assurer que les guides latéraux du couvercle soient correctement engagés comme indiqué sur le dessin.

**ATTENTION:
NE PAS LAISSER À LA
PORTÉE DES ENFANTS
DES ÉLÉMENTS
D'EMBALLAGE QUI
PEUVENT CAUSER DES
RISQUES.**

CAPITOLO 5

MESSA IN OPERA INSTALLAZIONE

Porti la macchina vicino al luogo di utilizzo senza il basamento dell'imballo.

Tagli le fascette fermatubo

Svitare le 2 viti superiori **A** e togliere il coperchio, sfilandolo in orizzontalmente. Togli il cartone di protezione.

Svitare i 2 tiranti **B** sulla traversa portante (con una chiave fissa H. 19) e togliere il distanziere di polistirolo **C** al di sotto di essa.

Non rimontare i 2 tiranti **B**!

**ATTENZIONE:
NON RIMUOVERE
IL DISTANZIERS DI
POLISTIROLO, SITUATO
SOPRA LA TRAVERSA.**

Inclinare la macchina in avanti e sfilare i sacchetti in plastica che contengono i 2 blocchetti in polistirolo posti sui due lati, tirando verso il basso.

Rimontare il coperchio, fissandolo con le 2 viti **A**. Attenzione che le guide laterali del coperchio siano inserite correttamente come mostrato in figura.

**ATTENZIONE:
NON LASCI ALLA
PORTATA DI BAMBINI GLI
ELEMENTI
DELL'IMBALLAGGIO IN
QUANTO POTENZIALI
FONTI DI PERICOLO.**

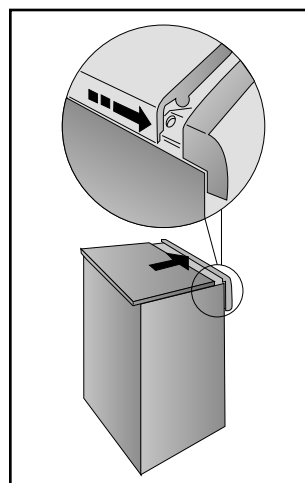
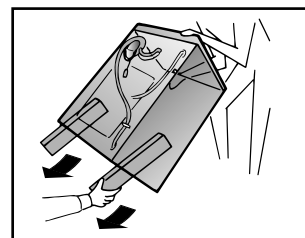
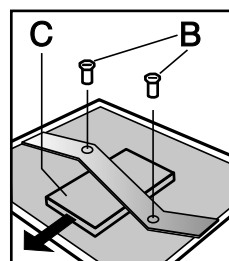
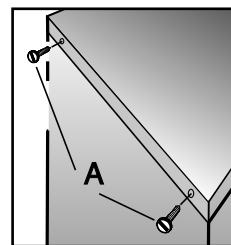
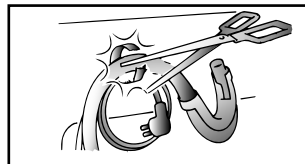

CAPÍTULO 5

INSTALAÇÃO

Coloque a máquina, sem a base da embalagem, perto do local onde vai ficar permanentemente instalada.

Corte cuidadosamente a correia de segurança que segura o fio principal e o tubo da mangueira.

Desaparafuse os dois parafusos localizados no topo **A** e retire a cobertura, deslizando-a horizontalmente. Retire a proteção de papelão.

Desaparafuse o dois parafusos que predem os braços **B** na peça atravessada (com uma aparafusadora H. 19) e retire o espaçador de polistireno **C** que se encontra por baixo.

Por favor não coloque novamente os 2 parafusos **B**!

**IMPORTANTE:
NÃO RETIRE OS
PARAFUSOS EM CIMA DA
PEÇA ATRAVESSADA.**

Com a ajuda de outra pessoa incline o aparelho para a frente e solte os sacos de plástico contendo os dois blocos de esferovite de ambos os lados, puxando-os para baixo.

Substitua a cobertura com os dois parafusos **A**. Por favor assegure-se quando assentar o topo, que os alfinetes serão inseridos correctamente nas ranhuras posicionados lateralmente na cabine, como mostra a imagem.

**ATENÇÃO:
NÃO DEIXE A
EMBALAGEM DA
MÁQUINA OU OS SEUS
COMPONENTES AO
ALCANCE DE CRIANÇAS:
ELA É UMA POTENCIAL
FONTE DE PERIGO.**

KAPITOLA 5

UVEDENÍ DO
PROVOZU
INSTALACE

Vybalte pračku a postavte ji na místo, kde bude stát.

Uvolněte přívodní kabel a hadici.

Uvolně oba dva vrchní šrouby "A" a odejměte víko pračky.

Vyjměte oba dva zajišťovací šrouby "B" francouzským klíčem nebo šroubovákem a odstraňte polystyrenovou vložku "C". Šrouby uschovejte pro případný transport pračky.

POZOR: Bez vyjmutí zajišťovacích šroubů /B/ může dojít k poškození pračky.

**POZOR:
NEHYBEJTE S
POLYSTYRENOVOU
VLOŽKOU UMÍSTĚNOU
NAD KOVOVOU
ÚCHYTKOU.**

Nakloňte pračku směrem dopředu a odstraňte plastové sáčky obsahující dva polystyrenové bloky po stranách, pohybem dolů.

Nasuňte a přišroubujte znovu víko pračky pomocí obou dvou šroubů **A**.
Upozornění: prosím ujistěte se, aby během osazování vrchního panelu byly usazovací kolíky správně zasunuté v jejich zářkách na levé straně skříně, jak ukazuje náčrt.

**POZOR:
ODSTRÁŇTE ZBYTKY
OBALU Z DOŠAHU DĚTÍ,
MOHLY BY BYT
ZDROJEM NEBEZPEČÍ.**

CHAPTER 5

SETTING UP
INSTALLATION

Move the machine near its permanent position without the packaging base.

Cut tube-holding straps.

Unscrews the two top screws **A** and remove the cover, sliding it off horizontally. Remove the cardboard protection.

Unscrews the two tie braces **B** on the crosspiece (with an H. 19 spanner) and remove the polystyrene spacers **C** under it.

Please do not fit the 2 tie braces **B** again!

**IMPORTANT:
DO NOT REMOVE THE
SPACERS ABOVE THE
CROSSPIECE.**

Lean the machine forward and remove the plastic bags containing the two polystyrene blocks at the sides, pulling downwards.

Replace the cover with the two screws **A**. Please ensure when fitting the table top the locating pins are inserted correctly in their slots, positioned on the side of the cabinet as shown in the relevant diagram.

**WARNING:
DO NOT LEAVE THE
PACKAGING IN THE
REACH OF CHILDREN AS
IT IS A POTENTIAL
SOURCE OF DANGER.**

FR

Appliquer la feuille supplémentaire sur le fond comme dans la figure.

Raccorder le tuyau d'arrivée d'eau au robinet.

L'appareil doit être relié à l'arrivée d'eau exclusivement avec les tuyaux fournis. Ne pas réutiliser les anciens tuyaux.

**ATTENTION:
NE PAS OUVRIR LE ROBINET**

Approcher la machine contre le mur en faisant attention à ce que le tuyau n'ait ni coudes ni étranglements.

Raccorder le tuyau de vidange au rebord de la baignoire ou, mieux encore, à un dispositif fixe d'évacuation, hauteur mini. 50 cm, et de diamètre supérieur au tuyau de la machine à laver. En cas de besoin, utiliser le coude rigide livré avec la machine.

IT

Applichi il foglio di polionda sul fondo come mostrato in figura.

Allacci il tubo dell'acqua al rubinetto.

L'apparecchio deve essere connesso alla rete idrica solo con i nuovi tubi di carico forniti in dotazione. I vecchi tubi di carico non devono essere riutilizzati.

**ATTENZIONE:
NON APRA IL RUBINETTO**

Accosti la lavatrice al muro facendo attenzione che non vi siano curve o strozzature, allacci il tubo di scarico al bordo della vasca.

o meglio a uno scarico fisso; altezza minima 50 cm, di diametro superiore al tubo della lavatrice. In caso di necessità utilizzare la curva rigida in dotazione.

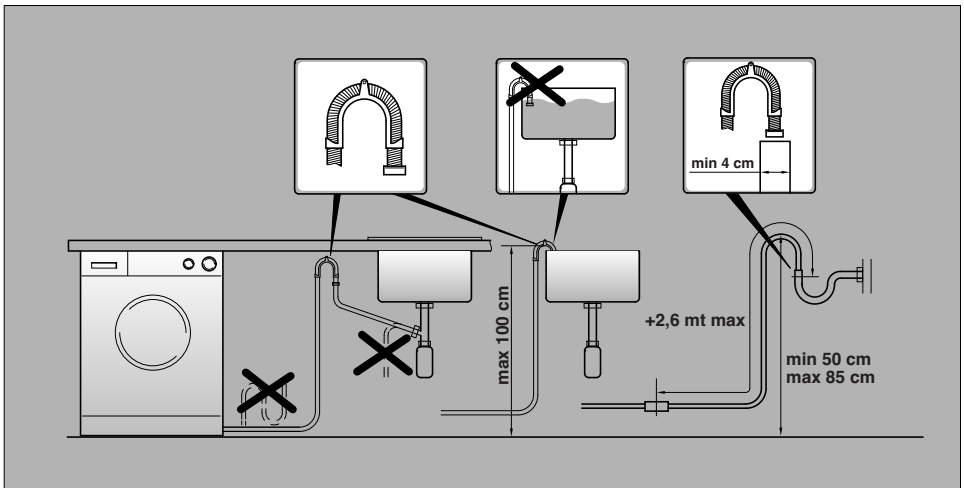
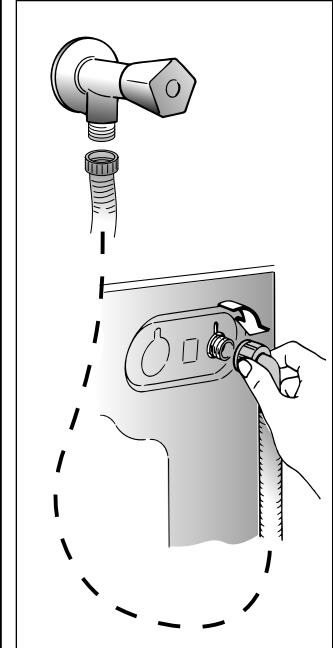
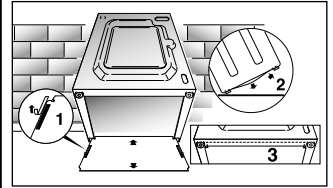

PT

Fixe a placa de material ondulado no fundo da máquina, da forma indicada na figura.

Ligue a mangueira de admissão de água à torneira de alimentação.

Os acessórios devem estar ligados à torneira da água, usando mangueiras novas. As mangueiras não devem ser reutilizadas.

**ATENÇÃO:
NÃO ABRA A TORNEIRA!**

Encoste a máquina à parede.

Prenda o fim da mangueira de esgoto por cima da borda da bacia ou do tubo de descarga, assegurando-se de que não esteja torcida ou dobrada.

Sempre que possível, utilize um tubo de esgoto fixo com um diâmetro superior ao da mangueira de esgoto da máquina de lavar, a fim de permitir a saída do ar. O topo da mangueira de esgoto deverá estar a uma altura mínima de 50 cm.

Se necessário use a curva rígida fornecida juntamente com a máquina.

CZ

Upevněte ke dnu pračky přiložený protihlukový štít z vlnitého materiálu podle obrázku.

Hadici přívodu vody připojte k vodovodnímu kohoutu koncem s pojistným ventilem (Water stop system).

Spotřebič musí být připojen k přívodu vody novou hadicí, která je součástí výbavy spotřebiče. Staré hadice nesmějí být znovu používány.

**DŮLEŽITÉ:
V TĚTO FÁZI NEPOUŠTĚJTE
VODU.**

Opřete konec odtokové hadice o vanu a dbejte na to, aby na hadici nevznikly zlomy nebo ohnutí. Odtoková hadice má být umístěna ve výšce min. 50 cm.

Je lepší použijete-li pevného odpadu o větším průměru, než je průměr odtokové hadice, tím umožníte průchod vzduchu. Pokud je potřeba, použijte pevný U-držák k upevnění hadice.

Případné prodloužení odtokové hadice může zavinit poruchy v chodu odtokového čerpadla a filtru, zejména v případě, je-li delší než 1 m.

EN

Fix the sheet of corrugated material on the bottom as shown in picture.

Connect the fill hose to the tap.

The appliance must be connected to the water mains using new hose-sets. The old hose-sets should not be reused.

**IMPORTANT:
DO NOT TURN THE TAP
ON AT THIS TIME.**

Position the washing machine next to the wall. Hook the outlet tube to the edge of the bath tub, paying attention that there are no bends or contractions along the tube.

It is better to connect the discharge hose to a fixed outlet of a diameter greater than that of the outlet tube and at a height of min. 50 cm. If is necessary to use the plastic sleeve supplied.

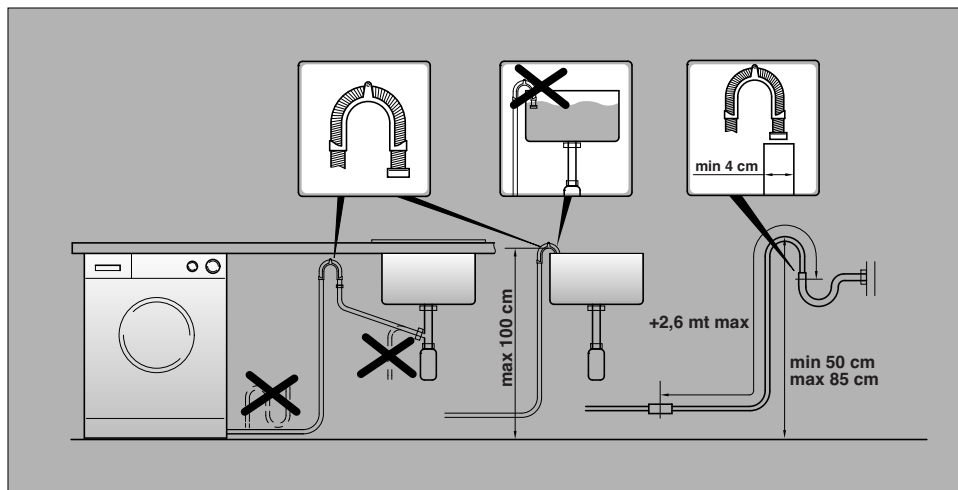

FR

Mettre la machine à niveau avec les pieds avant.

- a) Tourner dans le sens des aiguilles d'une montre l'écrou de façon à déverrouiller la vis du pied.
- b) Tourner le pied et le faire monter ou descendre jusqu'à obtenir une parfaite adhérence au sol.
- c) Enfin bloquer le pied en revissant l'écrou dans le sens inverse des aiguilles d'une montre et le faire adhérer au fond de la machine.

Vérifier que la manette soit sur la position "OFF" et que le hublot soit fermé.

Brancher la prise.

ATTENTION:

Au cas où il serait nécessaire de remplacer le câble d'alimentation, assurez vous de respecter les codes-couleur suivants dans le branchement de chacun des fils:

BLEU - NEUTRE (N)
MARRON - PHASE (L)
VERT-JAUNE - TERRE ()

Une fois l'appareil installé, la prise électrique doit rester accessible.

IT

Livelli la macchina con i piedini anteriori.

- a) *Girare in senso orario il dado per sbloccare la vite del piedino.*
- b) *Ruotare il piedino e farlo scendere o salire fino ad ottenere la perfetta aderenza al suolo.*
- c) *Bloccare infine il piedino riavvitando il dado in senso antiorario, fino a farlo aderire al fondo della lavatrice.*

Si assicuri che la manopola sia in posizione "OFF" e l'oblò sia chiuso.

Inserisca la spina.

ATTENZIONE:

nel caso si renda necessario sostituire il cavo di alimentazione, assicurarsi di rispettare il seguente codice-colore durante il collegamento dei singoli fili:

BLU - NEUTRO (N)
MARRONE - FASE (L)
GIALLO-VERDE - TERRA ()

L'apparecchio deve essere posto in modo che la spina sia accessibile ad installazione avvenuta.

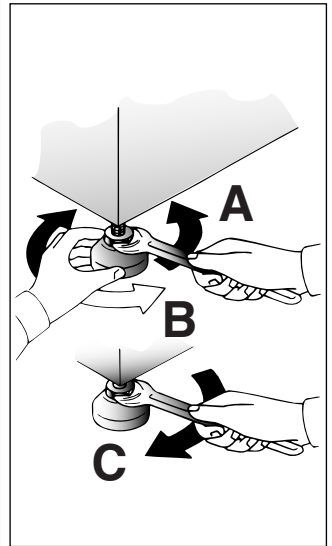

PT

Nivele a máquina regulando a altura dois pés dianteiros.

a) Rode a porca no sentido dos ponteiros do relógio para soltar a rosca de fixação do pé.

b) Rode a pé para o erguer ou baixar até estar firmemente assente no chão.

c) Fixe o pé nessa posição rodando a porca no sentido contrário ao dos ponteiros do relógio até embater no fundo da máquina.

Assegure-se que o botão está em posição de desligado (OFF) e a porta está fechada

Ligue a máquina à corrente, inserindo a ficha do respectivo cabo de alimentação na tomada.

ATENÇÃO:

Se for necessário proceder à substituição do cabo de alimentação de energia, ao efectuar a ligação dos fios individuais, deve sempre certificar-se de que respeita o seguinte código de cores:

AZUL - NEUTRO (N)

CASTANHO - FASE (L)

AMARELO-VERDE - TERRA (⊕)

Depois da instalação, os acessórios devem estar posicionados, pelo que a tomada deve estar num local acessível.

CZ

Pračka má 2 pohyblivé nožičky, kterými lze vyrovnat vodorodnou polohu pračky.

a) Otáčejte maticí šroubu po směru hod. ručiček a pak můžete přizpůsobit výšku nožičky.

b) Otáčením snižujte nebo zdvihejte nožičku, dokud perfektně nepřilne k podlaze.

c) Upevněte polohu nožičky otočením matice šroubu proti směru hod. ručiček.

Zkontrolujte, že volič programů je v poloze OFF a dvířka pračky jsou zavřená.

Zapojte zástrčku do sítě.

UPOZORNĚNÍ:

V případě potřeby výměny přívodního kabelu připojujte vodiče v souladu s následujícím barvami/kódy:

MODRÝ - NEUTRÁLNÍ (N)

HNĚDÝ - ŽIVÝ (L)

ŽLUTO-ZELENÝ - UZEMNĚNÍ (⊕)

Po instalaci spotřebiče se ujistěte, že spotřebič je umístěn tak, aby byla snadno přístupná zásuvka.

EN

Use front feet to level the machine with the floor:

a) Turn the nut clockwise to release the screw adjuster of the foot.

b) Rotate foot to raise or lower it until it stands firmly on the ground.

c) Lock the foot in position by turning the nut anti-clockwise until it comes up against the bottom of the machine.

Ensure that the knob is on the "OFF" position and the load door is closed

Insert the plug.

ATTENTION:

should it be necessary to replace the supply cord, connect the wire in accordance with the following colours/codes:

BLUE - NEUTRAL (N)

BROWN - LIVE (L)

YELLOW-GREEN - EARTH (⊕)

After installation, the appliance must be positioned so that the plug is accessible.

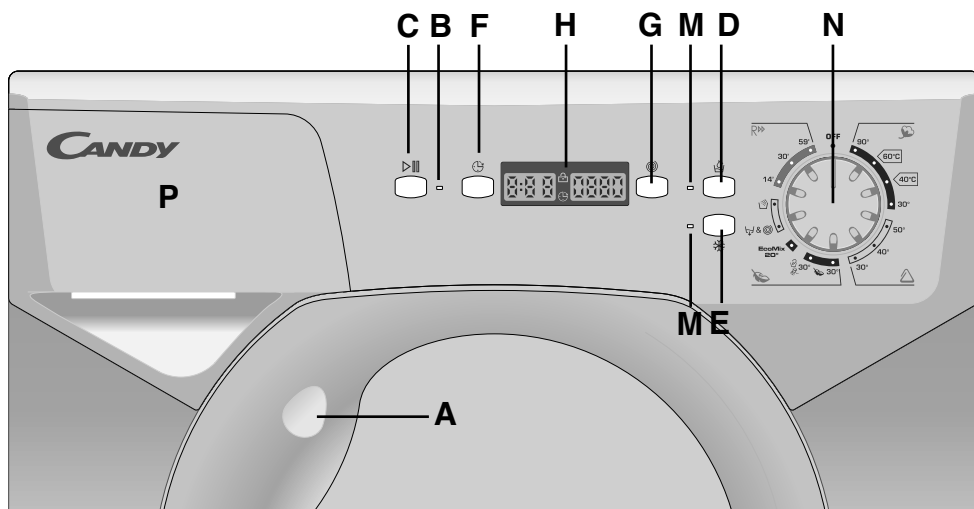
COMMANDES

- Poignée d'ouverture du hublot
- Témoin de programme en cours
- Touche marche/pause
- Touche "Aquaplus"
- Touche Lavage à Froide
- Touche Départ Différé
- Touche "Essorage"
- Ecran Digital
- Les voyants des touches
- Manette des programmes de lavage avec OFF
- Bacs à produits

COMANDI

- Maniglia apertura oblò*
- Spia inizio programma*
- Tasto Avvio/pausa*
- Tasto Aquaplus*
- Tasto Lavaggio Freddo*
- Tasto Partenza Differita*
- Tasto Selezione Centrifuga*
- Display Digit*
- Spie tasti*
- Manopola programmi di lavaggio con OFF*
- Cassetto detersivo*

A
B
C
D
E
F
G
H
M
N
P

DESCRIÇÃO
DOS COMANDOS

Manipulo para abrir a porta

Indicador luminoso de arranque do programa

Botão início (START)

Tecla Aquaplus

Tecla de lavagem a frio

Botão de início de funcionamento retardado

Tecla velocidade de centrifugação

Visor "Digital"

Luzes das teclas

Botão de selecção do programa de lavagem com a posição OFF

Gaveta para detergente

OVLÁDACÍ PRVKY

Držadlo otevření dvířek

Kontrolka „začátek programu“

Tlačítko "Start"

Tlačítko Aquaplus

Tlačítko studené Praní

Tlačítko Odloženého Startu

Tlačítko Volba Odstředění

Displej Digit

Kontrolky Tlačítek

Volič programů s OFF

Zásobník pracích prostředků

CONTROLS

Door handle

Programme start light

Start button

Aquaplus button

Cold wash button

Start Delay button

Spin Speed button

Digital Display

Buttons indicator light

Timer knob for wash programmes with OFF position

Detergent drawer

FRDESCRIPTION DES
COMMANDES**POIGNEE D'OUVERTURE DU
HUBLOT**

Pour ouvrir le hublot
actionner le bouton dans
la poignée.

ATTENTION:
UN DISPOSITIF SPECIAL
DE SECURITE EMPECHE
L'OUVERTURE IMMEDIATE
DU HUBLOT A LA FIN DU
LAVAGE. APRES LA PHASE
D'ESSORAGE, ATTENDRE 2
MINUTES AVANT
D'OUVRIR LE HUBLOT.

ITDESCRIZIONE
COMANDI**MANIGLIA APERTURA OBLÒ**

Per aprire l'oblò premere la
leva situata all'interno della
maniglia.

ATTENZIONE:
UNO SPECIALE
DISPOSITIVO DI SICUREZZA
IMPEDISCE L'IMMEDIATA
APERTURA DELL'OBLO"
ALLA FINE DEL LAVAGGIO.
AL TERMINE DELLA FASE DI
CENTRIFUGA ATTENDA 2
MINUTI PRIMA DI APRIRE
L'OBLO.

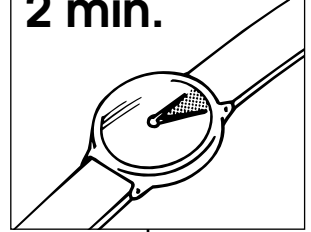
A**2 min.****TEMOIN DE PROGRAMME EN
COURS**

Ce témoin s'allume dès que
la touche START est pressée.

SPIA INIZIO PROGRAMMA

Si illumina dopo avere premuto
il tasto START.

B

PT

DESCRIÇÃO DOS COMANDOS

MANIPULO PARA ABRIR A PORTA

Pressione o botão no
manípulo para abrir a porta

**ATENÇÃO:
UM DISPOSITIVO
DE SEGURANÇA
ESPECIAL IMPEDE
A ABERTURA DA PORTA
NO FIM DO CICLO DE
LAVAGEM.
UMA VEZ CONCLUÍDO
O CICLO DE
CENTRIFUGAÇÃO
DEVERÁ ESPERAR 2
MINUTOS PARA PODER
ABRIR A PORTA.**

CZ

POPIŠ OVLÁDACÍCH PRVKŮ

DRŽADLO OTEVŘENÍ DVÍŘEK

K otevření dvířek stiskněte
pojistku umístěnou na
vnitřní straně držadla.

**POZOR:
SPECIÁLNÍ POJISTKA
ZABRANUJE OTEVŘENÍ
DVÍŘEK PRAČKY IHNED
PO SKONČENÍ PRÁNÍ.
JAKMILE SKONČÍ
ZDÍMÁNÍ, VYČEKTE 2
MINUTY A POTOM
TEPRVE DVÍŘKA
OTEVŘETE.**

EN

DESCRIPTION OF CONTROL

DOOR HANDLE

Press the finger-bar inside
the door handle to open the
door

**IMPORTANT:
A SPECIAL SAFETY
DEVICE PREVENTS THE
DOOR FROM OPENING
AT THE END OF THE
WASH/SPIN CYCLE. AT
THE END OF THE SPIN
PHASE WAIT UP TO 2
MINUTES BEFORE
OPENING THE DOOR.**

INDICADOR LUMINOSO DE ARRANQUE DO PROGRAMA

Este indicador luminoso ilumina-
se depois de o botão "START"
(arranque) ter sido premido.

KONTROLKA „ZAČÁTEK PROGRAMU“

Tato kontrolka se rozsvítí po
stisknutí tlačítka START.

PROGRAMME START LIGHT

This lights up when the START
button has been pressed.

(FR)**TOUCHE MARCHE/PAUSE**

Appuyez sur la touche pour commencer le cycle.

ATTENTION:
LORSQUE LA TOUCHE
START A ETE
ENCLENCHEE L'APPAREIL
NE COMMENCERA LE
CYCLE QU'APRES
QUELQUES SECONDES.

**CHANGER LA
PROGRAMMATION APRES LE
DEMARRAGE DE LA MACHINE
(PAUSE)**

Maintenez la pression sur le bouton "**START/PAUSE**" durant 2 secondes, les témoins des boutons d'options clignoteront et l'indicateur du temps restant indiquera que la machine est en pause. Modifiez et pressez le bouton "**START/PAUSE**" pour relancer le programme.

Le voyant lumineux "Témoins de verrouillage de porte" reste allumé pendant environ 2 minutes. Il est possible d'ouvrir la porte une fois le voyant lumineux éteint. Pour relancer le programme, appuyez une nouvelle fois sur le bouton "MARCHE".

**ANNULATION D'UN
PROGRAMME SELECTIONNÉ**

Afin d'annuler un programme, positionnez le sélecteur sur OFF. Sélectionnez un programme différent. Repositionnez le sélecteur sur OFF.

(IT)**TASTO AVVIO/PAUSA**

Premere per avviare il ciclo impostato con la manopola programmi.

**NOTA: DOPO AVERE
AVVIATO LA
LAVABIANCHERIA CON IL
TASTO START SI DOVRA
ATTENDERE ALCUNI
SECONDI AFFINCHÉ LA
MACCHINA INIZI IL
PROGRAMMA.**

**MODIFICARE IMPOSTAZIONI
DOPO AVVIO DEL
PROGRAMMA (PAUSA)**

Dopo l'avvio del programma possono essere modificate solo le regolazioni e le opzioni tramite i tasti opzione. Tenere il tasto "**START/PAUSA**" premuto per circa 2 secondi, il lampeggio delle spie dei tasti opzione e del tempo residuo indica che la macchina è in pausa, modifichi quanto desiderato e prema nuovamente il tasto "**START/PAUSA**" annullando l'intermittenza.

Se si desidera aggiungere o togliere capi durante il lavaggio, attendere DUE minuti affinché il dispositivo di sicurezza liberi il blocco dell'oblò e ne permetta l'apertura. Effettuata la manovra, dopo aver richiuso l'oblò e premuto il tasto **AVVIO/PAUSA**, la macchina ripartirà dal punto in cui era stata fermata.

**CANCELLAZIONE PROGRAMMA
IMPOSTATO**

Per annullare il programma, portare il selettore in posizione OFF. Selezionare un programma diverso. Riportare il selettore programmi in posizione OFF.

C

(PT)

BOTÃO INÍCIO (START)

Pressione para começar o ciclo seleccionado.

NOTA: DEPOIS DE ACCIONAR O BOTÃO DE INÍCIO, ÉSTE, DEMORARÁ ALGUNS SEGUNDOS PARA COMEÇAR A TRABALHAR.

Alterar a programação após o início do programa (PAUSA)

Prima o botão "START/PAUSE" (arranque/pausa), mantendo-o premido durante cerca de 2 segundos; o piscar dos indicadores luminosos dos botões de selecção de opções e do indicador do tempo remanescente indica que a máquina foi colocada no modo de pausa; efectue os ajustes que forem necessários e, em seguida, volte a premir o botão "START/PAUSE" (arranque/pausa) para que os indicadores luminosos deixem de piscar.

Se desejar alargar ou anular a duração de lavagem, espere 2 minutos até abrir a porta em segurança. Após ter feito essa escolha, feche a porta, pressione o botão de Início, e este continuará a funcionar até ao fim.

CANCELANDO O PROGRAMA

Para cancelar o programa tem de rodar o botão de selecção de programas para a posição "OFF" (desligada). Isto feito, selecciona então um programa diferente. Volte a rodar o botão de selecção de programas para a posição "OFF" (desligada).

(CZ)

TLAČÍTKO START

Stisknutím tohoto tlačítka dojde ke spuštění programu nastaveného na voliči programů.

POZN.: PO SPUŠTĚNÍ PRAČKY TLAČÍTKEM START JE NUTNĚ VYČKAT NĚKOLIK VTEŘIN, NEŽ JE PRAČKA UVEDENA DO CHODU.

ZMĚNA NASTAVENÍ PROGRAMU PO SPUŠTĚNÍ (PAUSA)

Po spuštění programu lze změnit pouze ta nastavení a funkce, které se volí pomocí tlačítek funkcí. Stiskněte tlačítka „START/PAUSA“ přibližně na 2 sekundy; během přestávky v pracím programu kontrolky tlačítek pro volbu požadovaných funkcí a tlačítek zbývajících času blikají. Pokud si přejete aby program pokračoval, stiskněte tlačítka „START/PAUSA“ ještě jednou.

Pokud si přejete vyjmout či přidat prádlo během praní, a vyčkejte DVE minuty, dokud bezpečnostní zařízení neuvolní dvířka pračky. Po vložení či vyjmutí prádla, opětovně uzavření dvířek pračky a stisknutí tlačítka START, bude pračka pokračovat v pracím cyklu od stejného místa, ve kterém byl cyklus přerušen.

ZRUŠENÍ NASTAVENÉHO PROGRAMU

Abyste zrušili program, dejte ovladač programů do polohy OFF. Zvolte jiný program. Ovladač programů dejte zpět do polohy OFF.

(EN)

START BUTTON

Press to start the selected cycle.

NOTE: WHEN THE START BUTTON HAS BEEN PRESSED, THE APPLIANCE CAN TAKE FEW SECONDS BEFORE STARTS WORKING.

CHANGING THE SETTINGS AFTER THE PROGRAMMES HAS STARTED (PAUSE)

Press and hold the "START/PAUSE" button for about 2 seconds, the flashing lights on the options buttons and time remaining indicator will show that the machine has been paused, adjust as required and press the "START/PAUSE" button again to cancel the flashing lights.

If you wish to add or remove items during washing, wait 2 minutes until the safety device unlocks the door. When you have carried out the manoeuvre, close the door, press START button and the appliance will continue working where it left off.

CANCELLING THE PROGRAMME

To cancel the programme, set the selector to the OFF position. Select a different programme. Re-set the programme selector to the OFF position.

(FR)

Les options doivent être sélectionnées AVANT d'appuyer sur la touche "MARCHÉ".

(IT)

I tasti opzione devono essere selezionati prima di premere il tasto AVVIO.

TOUCHE "AQUAPLUS"

Grâce au nouveau Sensor System, il est possible, en activant la touche Aquaplus, d'effectuer un cycle de lavage spécifique pour les tissus **résistants** et **mixtes**. Le lavage ainsi effectué permet d'éliminer tout résidu lessiviel et donc de prendre soin des peaux délicates qui seront en contact avec ces fibres. L'ajout d'une plus grande quantité d'eau au lavage ainsi que l'action renforcée de 5 rinçages avec essorages intermédiaires permettent d'obtenir un linge propre parfaitement rincé. Afin d'obtenir un résultat optimal de lavage, la quantité d'eau est accrue pendant cette phase du cycle garantissant une parfaite dilution de la lessive. La quantité d'eau est également accrue au moment du rinçage de manière à éliminer toute trace de lessive des fibres. Cette fonction a été spécialement étudiée pour les PEaux DELICATES ET SENSIBLES pour lesquelles même un minimum de résidu de lessive peut causer irritations ou allergies. Il est aussi conseillé d'utiliser cette fonction pour le LINGE DES ENFANTS, pour le LINGE DELICAT en général ainsi que pour le lavage des TISSUS EPONGE dont les fibres tendent à retenir la lessive. Pour assurer une meilleure prestation de lavage, cette fonction est toujours active pendant les programmes Délicat et Laine/lavage à la main.

TASTO "AQUAPLUS"

Grazie al nuovo Sensor System, agendo sul tasto è possibile effettuare un nuovo speciale ciclo di lavaggio applicabile nei programmi per tessuti **resistenti** e **misti** che si prende cura delle fibre e della pelle delicata di chi le indossa. L'aggiunta di molta più acqua e la nuova azione combinata di cicli di rotazione del cesto con carico e scarico d'acqua, permette di ottenere capi perfettamente puliti e risciacquati. Viene aumentata l'acqua in lavaggio per ottenere la perfetta dissoluzione del detersivo, garantendo un'efficace azione pulente. Viene aumentata l'acqua anche al momento dei risciacqui in modo da eliminare ogni traccia di detersivo dalle fibre. Questa funzione è stata studiata appositamente per le persone con pelle delicata e sensibile, per le quali anche un minimo residuo di detersivo può causare irritazioni o allergie. Si consiglia di utilizzare questa funzione anche per i capi dei bambini e per i delicati in generale, oppure nel lavaggio di capi di spugna le cui fibre tendono maggiormente a trattenere il detersivo. Per assicurare le migliori prestazioni di lavaggio questa funzione è sempre attiva nei programmi Delicati e Lana/lavaggio a mano.

D



A opção do botão deverá ser seleccionada antes de pressionar o botão "START".

Tlačítka funkcí musí být navolena před stisknutím tlačítka start.

The option buttons should be selected before pressing the START button

TECLA "AQUAPLUS"

Pressionando esta tecla poderá activar um novo ciclo de lavagem especial nos programas de Cores e Tecidos Mistos, graças ao novo Sistema Sensor. Esta opção cuida delicadamente das fibras das roupas e da delicada pele daqueles que as usam. A roupa é lavada numa maior quantidade de água e isso, em conjunto com a nova combinação de acção de ciclos de rotação do tambor, dar-lhe-à roupa que foi lavada e enxaguada na perfeição. A quantidade de água na lavagem foi aumentada de forma a que o detergente fosse completamente dissolvido, assegurando uma lavagem eficiente. A quantidade de água também foi aumentada no ciclo de enxaguamento permitindo que todas as partículas de detergente sejam removidas das fibras.

Esta função foi especificamente concebida para pessoas com peles delicadas e sensíveis, para quem mesmo uma pequena quantidade de detergente pode causar alergias ou irritações na pele.

Esta função também é recomendada para a lavagem de roupa de criança ou tecidos delicados em geral, ou para quando lava tecidos turcos, uma vez que as fibras tendem a absorver uma elevada quantidade de detergente.

Para assegurar a melhor performance das suas lavagens, esta função é sempre activada nos programas de Tecidos Delicados e Lãs/lavagem à mão.

TLAČÍTKO "AQUAPLUS"

Díky novému systému Sensor System je možné pomocí tlačítka provést nový speciální cyklus praní, který je vhodný při praní odolných a směsných tkanin a který pečuje o vlákna a jemnou pokožku toho, kdo je nosí. Použití mnohem většího množství vody a nová kombinace cyklů otáčení bubny s napouštěním a vypouštěním vody umožňuje dosáhnout dokonale čistého a vymáchaného prádla. Množství vody při praní je nyní vyšší, aby se prací prášek opravdu úplně rozpustil a zaručil tak perfektní účinek praní. Větší množství vody je nyní používáno i v okamžiku máchání tak, aby se odstranily veškeré stopy pracího prostředku z vláken. Tato funkce byla vytvořena speciálně pro osoby s jemnou a citlivou pokožkou, kterým může i minimální zbytek pracího prášku způsobit podráždění nebo alergii.

Doporučujeme, abyste tuto funkci používali i při praní dětského oblečení, praní jemného prádla obecně nebo při praní froté prádla, protože vlákna froté mají větší tendenci zachycovat prací prášek.

Pro zajištění nejlepších výkonů při praní je tato funkce vždy aktivní u programů Jemné prádlo a Vlna/Ruční praní.

"AQUAPLUS" BUTTON

By pressing this button you can activate a special new wash cycle in the **Colourfast** and **Mixed Fabrics** programs, thanks to the new Sensor System. This option treats with care the fibres of garments and the delicate skin of those who wear them.

The load is washed in a much larger quantity of water and this, together with the new combined action of the drum rotation cycles, where water is filled and emptied, will give you garments which have been cleaned and rinsed to perfection. The amount of water in the wash is increased so that the detergent dissolves perfectly, ensuring an efficient cleaning action. The amount of water is also increased during the rinse procedure so as to remove all traces of detergent from the fibres.

This function has been specifically designed for people with delicate and sensitive skin, for whom even a very small amount of detergent can cause irritation or allergy.

You are advised to also use this function for children's clothing and for delicate fabrics in general, or when washing garments made of towelling, where the fibres tend to absorb a greater quantity of detergent.

To ensure the best performance for your wash, this function is always activated on the Delicates and Woollens/Handwash programs.

(FR)**LAVAGE EN EAU FROIDE**

En appuyant sur la touche correspondante on peut faire exécuter tous les cycles de lavage sans le chauffage de l'eau, tandis que toutes les autres caractéristiques restent inchangées (niveau d'eau, temps, rythmes de lavage, etc.).

Les programmes en eau froide sont conseillés pour le lavage de tous les tissus de couleur qui ne supportent pas la température, et pour le lavage de rideaux, fibres synthétiques particulièrement délicates, petits tapis, ou tissus peu sales.

(IT)**LAVAGGIO A FREDDO**

Inserendo questa funzione si possono eseguire tutti i cicli di lavaggio senza il riscaldamento dell'acqua, mentre rimangono invariate tutte le altre caratteristiche (livello d'acqua, tempi, ritmi di lavaggio ecc.).

I programmi a freddo sono indicati per il lavaggio di tutti i capi di biancheria i cui colori non sono resistenti e per il lavaggio di tende, copriletti, fibre sintetiche particolarmente delicate, piccoli tappeti o tessuti poco sporchi.

E**TOUCHE DEPART DIFFERE**

Cette option permet de programmer le départ du cycle de lavage jusqu'à 24 heures.

Afin d'utiliser cette fonction, suivez la procédure ci-dessous : Choisissez le programme Pressez le bouton départ différé pour l'activer (h00 apparaît sur l'écran) puis pressez le à nouveau pour choisir un départ différé d'1 heure (h01 apparaît sur l'écran) ; à chaque pression le départ différé augmentera d'1 heure jusqu'à ce que 24h apparaisse sur l'écran, une pression supplémentaire réinitialisera le départ différé.

Confirmez en appuyant sur **"START/PAUSE"** (la lumière sur l'écran clignotera). Le compte à rebours commencera et à son terme le programme débutera automatiquement.

Il est possible d'annuler le départ différé selon la procédure suivante : Maintenez le bouton appuyé durant 5 secondes jusqu'à ce que l'écran montre les réglages du programme choisi.

A cette étape il est possible soit de lancer le programme en appuyant sur **"START/PAUSE"** soit d'annuler le départ différé en positionnant le programmeur sur OFF puis en sélectionnant un autre programme.

TASTO "PARTENZA DIFFERITA"

Questo tasto permette di programmare l'avvio del ciclo di lavaggio con un ritardo massimo di 24h.

Per impostare la partenza ritardata procedere nel seguente modo:

Impostare il programma desiderato.
Premere il pulsante una prima volta per attivarlo (sul display viene visualizzato h00) e premere nuovamente per impostare un ritardo di 1 ora (sul display viene visualizzato h01), ad ogni pressione successiva il ritardo impostato aumenta di 1 ora fino a h24 mentre con un'ulteriore pressione si azzerà la partenza ritardata.

Confermare premendo il tasto **"START/PAUSA"** (La spia nel display inizia a lampeggiare) per iniziare il conteggio alla fine del quale il programma inizierà automaticamente.

E' possibile annullare la partenza ritardata agendo come segue:

Tenere premuto il tasto per 5 secondi fino a quando sul display non vengono visualizzati i parametri del programma scelto.

A questo punto è possibile iniziare il programma scelto in precedenza premendo il tasto **"START/PAUSA"** o annullare l'operazione portando il selettore in posizione di OFF e successivamente selezionare un'altro programma.

F

TECLA DE LAVAGEM A FRIO

Com esta função podem-se executar todos os ciclos de lavagem sem aquecimento da água, ficando inalteradas todas as outras características da lavagem, (nível de água, tempos e ritmos de lavagem etc.). Os programas de lavagem a frio são indicados para a lavagem de todas as peças de roupa cujas cores não sejam resistentes à temperaturas elevadas e para a lavagem de cortinas, fibras sintéticas particularmente delicadas, pequenos tapetes ou tecidos pouco sujos.

STUDENÉ PRÁNÍ

Stisknutím tohoto tlačítka je možno změnit každý program na studené prání beze změny ostatních vlastností (kvalita vody, rychlost otáček, čas atd.). Závěsy, malé koberce, ručně vyráběné jemné tkaniny, citlivá barevná oblečení, můžete bezpečně vyprat díky tomuto zařízení.

COLD WASH BUTTON

By pressing this button it is possible to transform every programme into a cold washing one, without modifying other characteristics (water level, times, rythmes, etc...). Curtains, small carpets, man made delicate fabrics, non color fast garments can be safely washed thanks to this new device.

BOTÃO "ARRANQUE RETARDADO"

Este botão permite-lhe programar previamente o ciclo de lavagem e retardar o seu arranque até um máximo de 24 horas.

Se quiser retardar o arranque da máquina, proceda da seguinte forma: Regule o programa de lavagem pretendido.

Prima o botão uma vez para o activar (no visor fica visível a indicação "h00"); em seguida, volte a premir o botão para regular um retardamento de 1 hora (no visor fica visível a indicação "h01"); de cada vez que premir este botão estará a retardar o arranque do programa em mais uma hora, até no visor ser apresentada a indicação "h24" (retardamento máximo de 24 horas); se, estando esta indicação visível no visor (ou seja, se tiver sido programado um retardamento de 24 horas), voltar a premir o botão, o retardamento é reposito a zeros. Prima o botão **"START/PAUSE"** (arranque/pausa) para confirmar o retardamento regulado (o indicador luminoso no visor começa a piscar). A contagem decrescente inicia-se e, quando chegar ao fim, o programa seleccionado inicia-se automaticamente.

Se quiser, pode cancelar o retardamento do arranque, para o que terá de executar as seguintes operações: Prima o botão e mantenha-o premido durante 5 segundos, até no visor ver as definições relativas ao programa seleccionado. Nesta altura pode premir o botão **"START/PAUSE"** (arranque/pausa) para desencadear o arranque imediato do programa previamente regulado, ou, em alternativa, pode cancelar o processo, rodando o botão de selecção de programas para a posição "OFF" (desligada) e, se for esse o caso, seleccionando um outro programa.

TLAČÍTKO „ODLOŽENÝ START“

Toto tlačítko umožňuje odložit spuštění pracího programu maximálně o 24 hodin. Pokud si přejete odložit spuštění programu, postupujte následujícím způsobem: Zvolte požadovaný program. Stiskněte tlačítko jednou, abyste jej aktivovali (na displeji se objeví h00). Opětovným stisknutím nastavte odložení o 1 hodinu (na displeji se objeví h01). Každým dalším stisknutím se odložení prodlouží o 1 hodinu až po h24. V případě dalšího stisknutí se odložený start zruší.

Stisknutím tlačítka **„START/PAUSA“** (kontrolka na displeji začne blikat) potvrdíte spuštění počítání nastaveného času. Po jeho uplynutí se program automaticky spustí.

Odložený start je možné zrušit následovně:

Stiskněte tlačítko na 5 sekund, dokud se na displeji nezobrazí parametry zvoleného programu. Stisknutím tlačítka **„START/PAUSA“** můžete teď spustit předtím zvolený program. Pokud chcete celý proces zrušit, nastavte ovladač programů do polohy OFF a následně zvolte jiný program.

"DELAY START" BUTTON

This button allows you to pre-programme the wash cycle to delay the start of the cycle for up to 24 hours. To delay the start use the following procedure: Set the required programme. Press the button once to activate it (h00 appears on the display) and then press it again to set a 1 hour delay (h01 appears on the display); the pre-set delay increases by 1 hour each time the button is pressed, until h24 appears on the display, at which point pressing the button again will reset the delay start to zero.

Confirm by pressing the **"START/PAUSE"** button (the light on the display starts to flash). The countdown will begin and when it has finished the programme will start automatically.

It is possible to cancel the delay start by taking the following action: Press and hold the button for 5 seconds until the display will show the settings for the programme selected. At this stage it is possible to start the programme previously selected by pressing the **"START/PAUSE"** button or to cancel the process by setting the selector to the OFF position and then selecting another programme.

(FR)

TOUCHE "ESSORAGE"

La phase d'essorage est très importante pour la préparation à un bon séchage et votre modèle est doté d'une grande flexibilité pour satisfaire chaque exigence.

En agissant sur cette touche vous pouvez réduire la vitesse maximale possible pour le programme sélectionnée, jusqu'à une complète élimination de l'essorage. Pour réactiver l'essorage, il est suffisant de presser la touche de nouveau, jusqu'à atteindre la vitesse choisie.

Pour la sauvegarde des tissus, il n'est pas possible d'augmenter la vitesse d'essorage, au-delà de celle qui est indiquée automatiquement au moment de la sélection du programme.

Il est toujours possible de modifier la vitesse d'essorage, sans mettre la machine en PAUSE.

NOTE:
LA MACHINE EST DOTÉE D'UN DISPOSITIF ÉLECTRONIQUE QUI EMPECHE LE DÉPART DE L'ESSORAGE SI LES CHARGES SONT MAL RÉPARTIES ET LIMITE LES VIBRATIONS ET LE BRUIT DURANT LE LAVAGE.

(IT)

TASTO SELEZIONE CENTRIFUGA

La fase di centrifuga è molto importante per la preparazione ad una buona asciugatura ed il vostro modello è dotato della massima flessibilità per ogni vostra esigenza.

Premendo questo tasto, si può ridurre la massima velocità di centrifuga possibile per il programma selezionato, fino alla sua completa esclusione. Per riattivare la centrifuga, è sufficiente premere nuovamente il tasto, fino al raggiungimento della velocità scelta.

Per la salvaguardia dei tessuti, non è possibile aumentare la velocità oltre quella automaticamente indicata al momento della selezione del programma.

E' possibile modificare la velocità della centrifuga in qualsiasi momento, anche senza portare la macchina in PAUSA.

NOTA:
IL MODELLO È DOTATO DI UN PARTICOLARE DISPOSITIVO ELETTRONICO CHE IMPEDISCE LA PARTENZA DELLA CENTRIFUGA CON CARICHI PARTICOLARMENTE SBILANCIATI. QUESTO SERVE A MIGLIORARE LE VIBRAZIONI, LA SILENZIOSITÀ E LA DURATA DELLA LAVABIANCHERIA.

G



TECLA VELOCIDADE DE CENTRIFUGAÇÃO

O ciclo de centrifugação é muito importante para remover a maior quantidade de água possível da roupa, sem danificar os tecidos.

Poderá ajustar a velocidade de centrifugação de acordo com as suas necessidades.

Pressionando esta tecla, é possível reduzir a velocidade de centrifugação máxima, e se desejar, cancelar o ciclo de centrifugação.

Para reactivar o ciclo de centrifugação basta

pressionar a tecla até encontrar a velocidade de centrifugação desejada.

Para não danificar os tecidos, não é possível aumentar a velocidade de centrifugação além da velocidade estabelecida automaticamente na selecção do programa.

É possível modificar a velocidade de centrifugação a qualquer momento, mesmo sem colocar a máquina em pausa.

NOTA:

O MODELO ESTÁ EQUIPADO COM UM DISPOSITIVO ELECTRÓNICO ESPECIAL QUE IMPEDE O CICLO DE CENTRIFUGAÇÃO CASO AS CARGAS FOREM DESEQUILIBRADAS. TAL CONDUZ A UMA REDUÇÃO DE RUIDOS E DE VIBRAÇÕES, CONTRIBUINDO PARA UM MAIOR SILÊNCIO E UMA MAIOR DURAÇÃO DA MÁQUINA DE LAVAR.

TLAČÍTKO VOLBA ODSŤŘEDĚNÍ

Fáze odstředování je velmi důležitá pro přípravu dobrého usušení. Váš model je vybaven tak, aby byl schopen vyhovět všem Vaším potřebám.

Stisknutím tohoto tlačítka lze omezovat maximální rychlost odstředování, kterou je možné použít pro zvolený program, až do úplného vyřazení odstředování.

Pro nové spuštění odstředování stačí znovu stisknout tlačítko a nastavit ho až na požadovanou rychlost.

Pro ochranu tkanin není možné nastavit rychlost vyšší, než je rychlost, která se automaticky stanovuje v okamžiku zvolení programu.

Rychlost odstředování je možné změnit kdykoli, spotřebič nemusí být v režimu PAUSA.

POZNÁMKA:

PRAČKA JE VYBAVENA SPECIÁLNÍM ELEKTRONICKÝM ZAŘÍZENÍM, KTERÉ CHRÁNÍ PŘED NADMĚRNÝMI VIBRACEMI A HLUKEM BĚHEM ODSŤŘEDOVÁNÍ, POKUD ŠPATNÝM ROZLOŽENÍM PRÁDLA DOJDE V BUBNU K NEVYVÁŽENOSTI NÁPLNĚ. PRODLOUŽÍ SE TAK ŽIVOTNOST PRAČKY.

SPIN SPEED BUTTON

The spin cycle is very important to remove as much water as possible from the laundry without damaging the fabrics. You can adjust the spin speed of the machine to suit your needs.

By pressing this button, it is possible to reduce the maximum speed, and if you wish, the spin cycle can be cancelled.

To reactivate the spin cycle is enough to press the button until you reach the spin speed you would like to set.

For not damage the fabrics, it is not possible to increase the speed over that automatically suitable during the selection of the program.

It is possible to modify the spin speed in any moment, also without to pause the machine.

NOTE:

THE MACHINE IS FITTED WITH A SPECIAL ELECTRONIC DEVICE, WHICH PREVENTS THE SPIN CYCLE SHOULD THE LOAD BE UNBALANCED. THIS REDUCES THE NOISE AND VIBRATION IN THE MACHINE AND SO PROLONGS THE LIFE OF YOUR MACHINE.

ECRAN DIGITAL

Cet écran électronique permet une information constante envers l'utilisateur:

1) VITESSE D'ESSORAGE

Lors de la sélection du programme un voyant indiquera la vitesse d'essorage maximum. Chaque pression du bouton entrainera une réduction de 100 tours/minute jusqu'à la vitesse minimum de 400 tours/minutes ou jusqu'à une complète élimination de l'essorage.

2) TEMOIN DEPART DIFFERE

Ce témoin clignote lorsque le départ différé a été activé

3) TEMOIN DE VERROUILLAGE DE PORTE

Le voyant lumineux s'allume lorsque la porte est totalement fermée et que la machine est en marche. Lorsque la touche "MARCHE" est enfoncée sur la machine et que la porte est fermée, l'indicateur clignote temporairement puis s'allume.

Si la porte n'est pas fermée, le voyant lumineux continue de clignoter.

Un dispositif de sécurité spécial vous empêche d'ouvrir la porte immédiatement après la fin du cycle. Attendez 2 minutes après la fin du cycle de lavage et assurez-vous que le témoin est éteint avant d'ouvrir la porte. Par mesure de sécurité, vérifiez qu'il n'y a plus d'eau dans le tambour. A la fin du cycle, tournez le sélecteur de programmes à la position OFF.

DISPLAY DIGIT

Il sistema di segnalazione del display consente di essere costantemente informati sul funzionamento dell'apparecchio:

1) GIRI CENTRIFUGA

Una volta selezionato il programma, sul display apparirà la massima velocità consentita di centrifuga per quel programma. Premendo ripetutamente il pulsante di centrifuga, la velocità diminuirà ogni volta di 100 g/m. La velocità minima consentita è di 400 g/m, oppure è possibile escludere la centrifuga premendo ripetutamente il pulsante di selezione della centrifuga.

2) SPIA PARTENZA RITARDATA

Lampeggia quando è impostata la partenza ritardata.

3) SPIA PORTA BLOCCATA

La spia è illuminata quando l'oblò è chiuso correttamente e la macchina è accesa. Dopo aver premuto il tasto AVVIO/PAUSA inizialmente la spia lampeggia per poi diventare fissa sino alla fine del lavaggio.

Nel caso in cui l'oblò non sia chiuso correttamente la spia continuerà a lampeggiare.

Uno speciale dispositivo di sicurezza impedisce che l'oblò possa venire aperto immediatamente dopo la fine di un ciclo di lavaggio, attendere 2 minuti che la spia si spenga e quindi spegnere la macchina portando la manopola programmi in posizione di OFF.

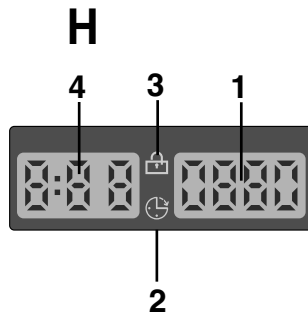

VISOR "DIGITAL"

O sistema de transmissão de informações do visor permite-lhe manter-se constantemente informado sobre o estado da máquina:

1) VELOCIDADE DE CENTRIFUGAÇÃO

Depois de o programa ter sido seleccionado, é apresentada no visor a velocidade de centrifugação máxima admitida para esse programa. Cada pressão no botão de selecção da velocidade de centrifugação reduz a velocidade de centrifugação em 100 rpm. A velocidade de centrifugação mínima admitida é de 400 rpm, sendo que, em alternativa, também é possível suprimir a centrifugação final, para o que basta premir repetidamente o botão de selecção da velocidade de centrifugação.

2) INDICADOR LUMINOSO DE ARRANQUE RETARDADO

Este indicador luminoso fica a piscar sempre que tiver sido programado um arranque retardado do programa.

3) INDICADOR DE FECHO DE PORTA

O indicador luminoso de "fecho de porta" acende quando a porta está totalmente fechada e a máquina está pronta para começar. Quando o botão de "INÍCIO" é pressionado com a porta da máquina fechada, o indicador luminoso piscará momentaneamente e depois ficará ligado.

Se a porta não estiver fechada, o indicador luminoso continuará a piscar.

Um dispositivo especial de segurança previne que a porta abra de imediato ao fim do ciclo de lavagem. Espere 2 minutos depois do ciclo de lavagem ter terminado, e a luz de fecho de porta desligar-se-á antes da porta se abrir. No fim do ciclo de lavagem, rode o selector de programas para a posição "OFF".

DISPLEJ „DIGIT“

Signalizační systém displeje neustále informuje o činnosti pračky:

1) OTÁČKY ODSTŘEDOVÁNÍ

Po zvolení pracovního programu se na displeji objeví maximální povolená rychlost odstředování pro daný program. Každým dalším stisknutím tlačítka odstředování se rychlost sníží o 100 g/m. Nejnižší povolená rychlost je 400 ot/min. Odstředování je možné zrušit opětovným stisknutím tlačítka na volbu odstředování.

2) KONTROLKA „ODLOŽENÝ START“

Tato kontrolka svítí tehdy, když je nastavené posunutí spuštění pracovního programu.

3) KONTROLKA ZAMČENÁ DVÍŘKA

Kontrolka svítí, pokud jsou dvířka správně zavřená a pračka je zapnutá. Po stisknutí tlačítka START/PAUSA nejdříve kontrolka bliká, po chvíli se rozsvítí trvale a svítí až do konce praní.

V případě, že dvířka nebyla zavřená správně, kontrolka bude nadále blikat.

Speciální bezpečnostní zařízení zabraňuje, aby se dvířka mohla otevřít okamžitě po končení pracovního cyklu. Počkejte 2 minuty, až kontrolka zhasne, pak vypněte pračku nastavením voliče programů do vypnuté polohy OFF.

"DIGITAL" DISPLAY

The display's indicator system allows you to be constantly informed about the status of the machine:

1) SPIN SPEED

Once the programme has been selected, the maximum spin speed allowed for that programme appears on the display. Pressing the spin button will reduce the speed by 100 rpm each time the button is pressed. The minimum speed allowed is 400 rpm, or it is possible to omit the spin by pressing the spin button repeatedly.

2) DELAY START LIGHT

This flashes when delay start has been set.

3) DOOR LOCKED INDICATOR

The "Door Locked" indicator light is illuminated when the door is fully closed and the machine is ON.

When START is pressed on the machine with the door closed the indicator will flash momentarily and then illuminate.

If the door is not closed the indicator will continue to flash.

A special safety device prevents the door from being opened immediately after the end of the cycle. Wait for 2 minutes after the wash cycle has finished and the Door Locked light has gone out before opening the door. At the end of cycle turn the programme selector to OFF .

(FR)

4) TEMPS RESTANT

Lors de la sélection d'un programme, l'écran indiquera automatiquement la durée du cycle de lavage cette dernière peut varier selon les options choisies.

La machine calcule la durée du programme sélectionné sur la base d'une charge standard; pendant le cycle, la machine rectifie cette durée selon la taille et la composition de la charge.

(IT)

4) DURATA CICLO

Al momento della selezione di un programma, verrà automaticamente indicata la durata del ciclo che potrà variare a seconda delle opzioni che verranno selezionate. Dopo l'avvio del programma vi terrà costantemente informati sul tempo restante alla fine del lavaggio.

L'apparecchio calcola tale tempo in base a un carico standard, ma durante il ciclo la macchina corregge il tempo a seconda del volume e della composizione del carico.

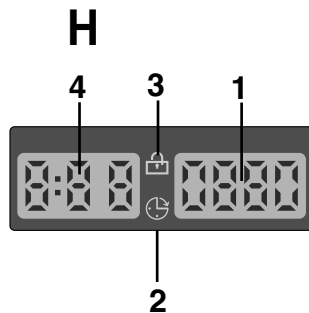

(PT)

4) DURAÇÃO DO CICLO

Sempre que um programa é seleccionado é automaticamente apresentada no visor a duração do ciclo, que pode variar em função das opções seleccionadas. Depois de o programa se iniciar, o utilizador é constantemente mantido ao corrente do tempo que falta até ao fim da lavagem.

A máquina calcula o tempo na base de um carregamento standard, no entanto no decorrer do ciclo a máquina corrigirá o tempo segundo o volume e a composição do carregamento.

(CZ)

4) DÉLKA CYKLU

V momentu zvolení pracího programu se automaticky zobrazí délka cyklu, která se může měnit v závislosti od jednotlivých zvolených funkcí.

Na základě standardní náplně spotřebič propočítá délku prání, která se v průběhu pracího cyklu upraví podle objemu a složení náplně.

(EN)

4) CYCLE DURATION

When a programme is selected the display automatically shows the cycle duration, which can vary, depending on the options selected.

Once the programme has started you will be kept informed constantly of the time remaining to the end of the wash.

The appliance calculates the time to the end of the selected programme based upon a standard loading, during the cycle, the appliance corrects the time to that applicable to the size and composition of the load.

FR**LES VOYANTS DES TOUCHES**

Ces témoins s'allument lorsque qu'une option est choisie

Si une option est incompatible avec le programme, le témoin de l'option clignotera puis s'éteindra.

IT**SPIE TASTI**

Si accendono quando i rispettivi tasti vengono premuti.

Nel caso in cui sia stata selezionata un'opzione non compatibile con il programma scelto la luce sul pulsante prima lampeggia e dopo si spegne.

M**MANETTE DES PROGRAMMES DE LAVAGE AVEC OFF**

LORSQUE LE SELECTEUR EST POSITIONNE SUR UN PROGRAMME, L'ECRAN MONTRE LES DETAILS DU CYCLE CHOSI. EN FIN DE CYCLE OU LORSQUE LA MACHINE EST RESTEE INACTIVE, LA LUMINOSITE DE L'ECRAN DIMINUE PROGRESSIVEMENT DANS UN SOUCI D'ECONOMIES D'ENERGIE.

N.B. AFIN D'ETEINDRE COMPLETEMENT LA MACHINE, PLACER LE SELECTEUR SUR " OFF "

Appuyez sur la touche "**MARCHE/PAUSE**" pour commencer le cycle.

Le cycle de lavage se réalisera avec la manette des programmes arrêtée sur le programme sélectionné jusqu'à la fin de celui-ci.

A la fin du lavage, mettez la machine à l'arrêt en tournant la manette programmes sur la position "OFF"

NOTE: LORS DE LA MISE EN MARCHE DU CYCLE DE LAVAGE SUIVANT, LE SELECTEUR DE PROGRAMME DOIT ETRE REMIS EN POSITION OFF AVANT DE SELECTIONNER ET DE LANCER LE PROGRAMME SUIVANT.

MANOPOLA PROGRAMMI CON OFF

RUOTANDO LA MANOPOLA IL DISPLAY SI ILLUMINA VISUALIZZANDO I PARAMETRI DEL PROGRAMMA SCELTO. A FINE CICLO O DOPO UN PERIODO DI INATTIVITÀ, LA LUMINOSITÀ DEL DISPLAY DIMINUISCE PER UN RISPARMIO ENERGETICO. N.B. PER SPEGNERE LA MACCHINA RUOTARE LA MANOPOLA PROGRAMMI SULLA POSIZIONE "OFF".

*Premere il tasto "**Avvio/Pausa**" per iniziare il ciclo di lavaggio*

Il ciclo di lavaggio avverrà con la manopola programmi ferma sul programma selezionato sino alla fine del lavaggio.

A fine ciclo spegnere la lavabiancheria portando la manopola programmi in posizione "OFF".

NOTA: LA MANOPOLA PROGRAMMI DEVE ESSERE SEMPRE PORTATA IN POSIZIONE DI OFF ALLA FINE DI UN LAVAGGIO E PRIMA DI SELEZIONARNE UNO NUOVO.

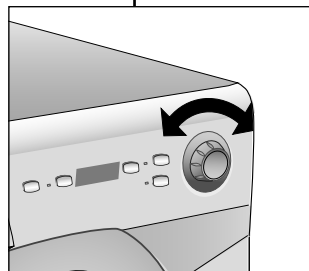
N

PT**LUZES DAS TECLAS**

Estes indicadores luminosos acendem-se sempre que os botões a que estão associados são premidos.
Se for seleccionada uma opção que não é compatível com o programa seleccionado, o indicador luminoso do botão da opção em causa pisca e depois apaga-se.

PROGRAMA SELECTOR COM A POSIÇÃO "OFF".

SEMPRE QUE O BOTÃO DESELECCÃO DE PROGRAMAS É RODADO, O VISOR ILUMINA-SE PARA MOSTRAR AS DEFINIÇÕES PARA O PROGRAMA SELECIONADO. PARA UMA POUpanÇA ENERGÉTICA, NO FINAL DO CICLO, OU PARA UM PERÍODO INACTIVO, O NÍVEL DE CONTRASTE NO VISOR SERÁ REDUZIDO.

NOTA: PARA DESLIGAR A MÁQUINA TEM DE RODAR O BOTÃO DE SELECCÃO DE PROGRAMAS PARA A POSIÇÃO "OFF" (DESLIGADA).

Pressione a tecla "Start/Pause" para iniciar o ciclo seleccionado.

O botão mantém-se intacto, mesmo quando o programa está a decorrer.

No fim do programa desligue a máquina de lavar rodando o selector para a posição "OFF".

**NOTA:
O SELECTOR DE PROGRAMAS DEVERÁ SER RODADO ATÉ A POSIÇÃO "OFF" NO FIM DE CADA CICLO DE LAVAGEM OU QUANDO RECOMEÇAR UM OUTRO CICLO, OU OUTRO PROGRAMA.**

CZ**KONTROLKY TLAČÍTEK**

Tyto kontrolky se rozsvítí tehdy, když stisknete příslušná tlačítka.
Pokud zvolíte funkci, kterou není možné kombinovat s nastaveným programem, příslušná kontrolka bude nejdříve blikat a poté zhasne.

VOLIČ PROGRAMŮ S OFF

OTOČENÍM OVLADAČE PROGRAMŮ SE DISPLEJ ROZSVÍTÍ A ZOBRAZÍ SE PARAMETRY ZVOLENÉHO PROGRAMU. NA KONCI CYKLU NEBO PO NEČINNOSTI Z DŮVODU ENERGETICKÉ ÚSPORY POKLESNE INTENZITA SVÍTIVOSTI DISPLEJE. UPOZORNĚNÍ: PRAČKU VYPNETE OTOČENÍM OVLADAČE PROGRAMŮ DO POLOHY „OFF“.

Stiskněte tlačítko "Start/Pause" a spusťte cyklus praní.

Prací cyklus probíhá s voličem programů nastaveným na určitém programu, a to až do konce praní.

Po ukončení cyklu vypněte pračku nastavením voliče programu do polohy "OFF".

**POZNÁMKA:
VOLIČ PROGRAMŮ MUSÍ BÝT PO UKONČENÍ PRANÍ VŽDY PŘESTAVEN DO POLOHY OFF, TEPRVE PAK MŮŽETE ZVOLIT NOVÝ PROGRAM.**

EN**BUTTONS INDICATOR LIGHT**

These light up when the relevant buttons are pressed.
If an option is selected that is not compatible with the selected programme then the light on the button first flashes and then goes off.

PROGRAMME SELECTOR WITH OFF POSITION

WHEN THE PROGRAMME SELECTOR IS TURNED THE DISPLAY LIGHTS UP TO SHOW THE SETTINGS FOR THE PROGRAMME SELECTED. FOR ENERGY SAVING, AT THE END OF THE CYCLE OR WITH AN INACTIVITY PERIOD, THE DISPLAY LEVEL CONTRAST WILL DECREASE. N.B. TO SWITCH THE MACHINE OFF, TURN THE PROGRAMME SELECTOR TO THE "OFF" POSITION.









Press the "Start/Pause" button to start the selected cycle.

The programme carries out with the programme selector stationary on the selected programme till cycle ends.

Switch off the washing machine by turning the selector to OFF.

**NOTE:
THE PROGRAMME SELECTOR MUST BE RETURN TO THE OFF POSITION AT THE END OF EACH CYCLE OR WHEN STARTING A SUBSEQUENT WASH CYCLE PRIOR TO THE NEXT PROGRAMME BEING SELECTED AND STARTED.**

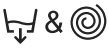
TABLEAU DES PROGRAMMES

| PROGRAMME POUR: | MANETTE DES PROGRAMME DE LAVAGE SUR: | CHARGE MAXI kg | TEMP. °C | CHARGE DE LESSIVE | | |
|---|---|--|----------|-------------------|---|---|
| | | | | I |  | |
| Tissus résistants Coton, lin, chanvre | Blanc | 90° | 4 | 90° | ● | ● |
| Coton, mixte | Couleurs résistantes |  ** | 4 | 60° | ● | ● |
| | Couleurs résistantes |  ** | 4 | 40° | ● | ● |
| | Couleurs délicates | 30° | 4 | 30° | ● | ● |
| Tissus mixtes et Synthétiques Synthétiques (Nylon, mixtes de coton) | Couleurs résistantes | 50° | 2 | 50° | ● | ● |
| | Couleurs délicates | 40° | 2 | 40° | ● | ● |
| Mixtes, Synthétiques délicats | Chemises  | 30° | 2 | 30° | ● | ● |
| Tissus très délicats Laine Synthétiques acryliques | Délicat  | 30° | 2 | 30° | ● | ● |
| | Laine "lavable en machine" Lavage main  | 30° | 1 | 30° | ● | ● |
| Speciaux | EcoMix 20° | EcoMix 20° | 4 | 20° | ● | ● |
| | Essorage Energique/Unique ment vidange |  | - | - | | |
| | Rinçage |  | - | - | | ● |
| | Tissus résistants Tissus mixtes | 14' | 1 | 30° | ● | ● |
| | Tissus résistants Tissus mixtes | 30' ■ | 2 | 30° | ● | ● |
| | Tissus résistants | 59' | 2 | 40° | ● | ● |

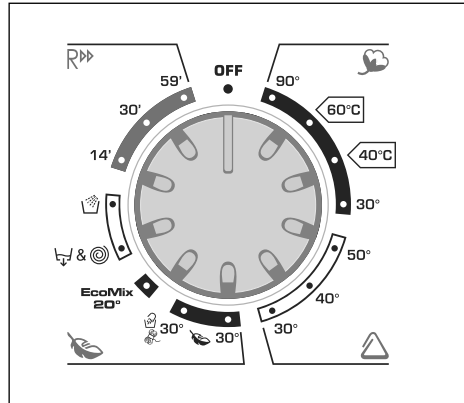
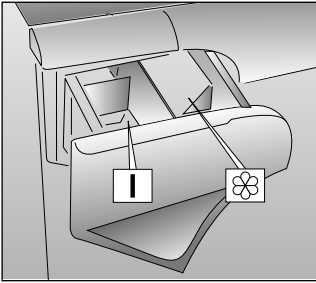

Notes importantes











*** Programmes coton standard selon EU No 1015/2010 et No 1061/2010*

*PROGRAMME COTON à 60°C
PROGRAMME COTON à 40°C*

Ces programmes sont prévus pour laver du linge normalement sal. Ils sont les plus performants en termes de consommation d'eau et d'énergie pour laver du linge en coton. Ces programmes spécifiques ont été développés pour être conformes aux préconisations de température inscrites sur les étiquettes des vêtements. La température de l'eau peut légèrement varier suivant la température déclarée.

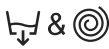
- **Le programme "Rapide 30 minutes" peut également servir de pré-lavage en cas de linge très sale, avant de sélectionner le programme de lavage principal.**

TABELLA PROGRAMMI

| PROGRAMMA PER: | SELEZIONE PUNTATORE MANOPOLA PROGRAMMI SU: | CARICO MAX kg | TEMP. °C | CARICO DETERSIVO | |
|---|---|---|----------|------------------|---|
| | | | | I |  |
| Tessuti resistenti <i>Cotone, lino, canapa</i> | Bianchi | 90° | 4 | 90° | ● ● |
| <i>Cotone, misti</i> | Colorati resistenti |  ** | 4 | 60° | ● ● |
| | Colorati resistenti |  ** | 4 | 40° | ● ● |
| | Colorati delicati | 30° | 4 | 30° | ● ● |
| Tessuti misti e sintetici <i>Sintetici (Nylon Perlon) misti di cotone</i> | Colorati resistenti | 50° | 2 | 50° | ● ● |
| | Colorati delicati | 40° | 2 | 40° | ● ● |
| <i>Misti, sintetici delicati</i> | camicie  | 30° | 2 | 30° | ● ● |
| Tessuti delicati <i>Biancheria in lana Sintetici (Dralon, Acrylic, Trevira)</i> | Delicati |  30° | 2 | 30° | ● ● |
| | Lana "lavabile in lavatrice" Lavaggio a mano |  30° | 1 | 30° | ● ● |
| speciali | EcoMix 20° | EcoMix 20° | 4 | 20° | ● ● |
| | Centrifuga forte/ Solo scarico |  &  | - | - | |
| | Risciacqui |  | - | - | ● |
| | Tessuti resistenti/misti | 14' | 1 | 30° | ● ● |
| | Tessuti resistenti/misti | 30'  | 2 | 30° | ● ● |
| | Tessuti resistenti | 59' | 2 | 40° | ● ● |

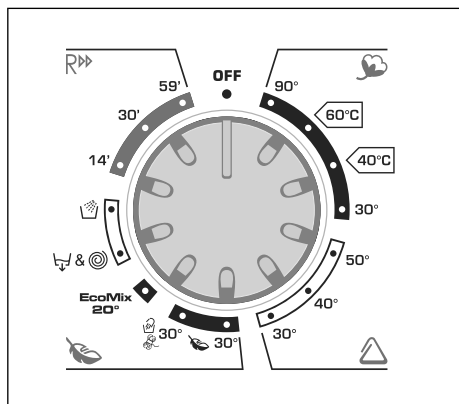
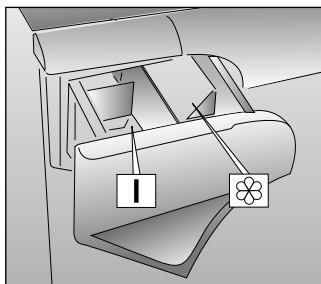

Note da considerare

** PROGRAMMI COTONE DI PROVA SECONDO (EU) No 1015/2010 e No 1061/2010.









PROGRAMMA COTONE con temperatura di 60°C
 PROGRAMMA COTONE con temperatura di 40°C

Questi programmi sono indicati per lavare capi di cotone normalmente sporchi e sono i più efficienti in termine di consumo combinato di acqua e energia per lavaggi di biancheria in cotone.

Questi programmi sono stati sviluppati per essere conformi con le temperature di lavaggio delle etichette degli indumenti e la temperatura effettiva dell' acqua potrebbe differire leggermente da quella dichiarata dal ciclo.

- Il programma "Rapido 30 minuti" può essere, inoltre, utilizzato come ciclo di prelavaggio nel caso di carichi particolarmente sporchi selezionando successivamente il programma principale desiderato.

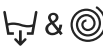
TABELA DE PROGRAMAS DE LAVAGEM

| PROGRAMA PARA | SELETOR DE PROGRAMAS: | QUANTIDA-DE MÁXIMA DE ROUPA kg | TEMPERATURA °C | COLOCAÇÃO DO DETERGENTE NA GAVETA | |
|--|---|---|----------------|-----------------------------------|---|
| | | | | I |  |
| <i>Tecidos resistentes</i> <i>Algodão, linho</i> | Branco | 90° | 4 | 90° | ● ● |
| <i>Algodão, tecidos mistos</i> | Tecidos coloridos |  ** | 4 | 60° | ● ● |
| | Tecidos coloridos |  ** | 4 | 40° | ● ● |
| | Tecidos normais | 30° | 4 | 30° | ● ● |
| <i>Tecidos mistos e sintéticos</i> | Tecidos coloridos | 50° | 2 | 50° | ● ● |
| <i>Sintéticos (nylon, perlon) mistos de algodão</i> | Tecidos normais | 40° | 2 | 40° | ● ● |
| <i>Mistos, sintéticos, delicados</i> | Camisas  | 30° | 2 | 30° | ● ● |
| <i>TECIDOS MUITO DELICADOS</i> <i>Lãs Sintéticos (dralon, acrílico, trevira)</i> | Tecidos delicados |  30° | 2 | 30° | ● ● |
| | Lãs "laváveis à máquina" Lavagem à mão |  30° | 1 | 30° | ● ● |
| <i>Especiais</i> | EcoMix 20° | EcoMix 20° | 4 | 20° | ● ● |
| | Centrifugação/ Despejo simples da água |  | - | - | |
| | Enxaguamentos |  | - | - | ● |
| | Tecidos mistos e resistentes | 14' | 1 | 30° | ● ● |
| | Tecidos mistos e resistentes | 30'  | 2 | 30° | ● ● |
| | Tecidos resistentes | 59' | 2 | 40° | ● ● |

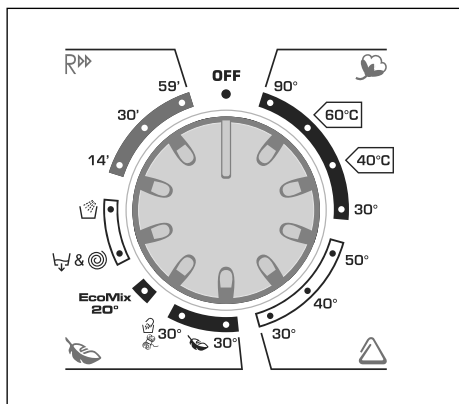
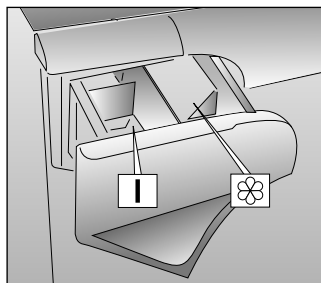

Observações importantes

** PROGRAMAS DE ALGODÕES STANDARD EM CONFORMIDADE COM (EU) Nº 1015/2010 E Nº 1061/2010









PROGRAMA DE ALGODÃO COM TEMPERATURA A 60°C
PROGRAMA DE ALGODÃO COM TEMPERATURA A 40°C

Estes programas são adequados para lavar roupas em algodão com sujidade normal, são os programas mais eficientes em termos de consumos de energia e água para a lavagem de roupas em algodão.

Estes programas foram desenvolvidos para serem compatíveis com a temperatura na etiqueta de lavagem de roupas, e a temperatura da água pode diferir ligeiramente da temperatura declarada do ciclo.

- **Caso as peças de roupa a lavar estejam realmente muito sujas, este programa rápido de 30 minutos também pode ser utilizado como um ciclo de pré-lavagem, tendo de ser seleccionado antes do programa de lavagem principal.**

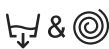
Tabulka pracích programů

| PROGRAM PRO | | VOLBA UKAZATELE VOLIČE PROGRAMŮ NA: | MAX. NÁPLŇ kg | VOLBA TEPLoty °C | NÁSYPKA PRACÍCH PROSTŘEDKŮ | |
|---|--|---|---------------|------------------|----------------------------|---|
| | | | | | I |  |
| <i>Odolné tkaniny</i> Bavlna, len | Bílé tkaniny | 90° | 4 | 90° | ● | ● |
| <i>Bavlna, směsné</i> | Barevné odolné tkaniny |  60°C ** | 4 | 60° | ● | ● |
| | Barevné odolné tkaniny |  40°C ** | 4 | 40° | ● | ● |
| | Jemné barevné tkaniny | 30° | 4 | 30° | ● | ● |
| <i>Směsné a syntetické tkaniny</i> Syntetické tkaniny (silon, perlon), směsná bavlna | Barevné odolné tkaniny | 50° | 2 | 50° | ● | ● |
| | Jemné barevné tkaniny | 40° | 2 | 40° | ● | ● |
| Směsné, jemné syntetické | Košile  | 30° | 2 | 30° | ● | ● |
| <i>Velmi jemné tkaniny</i> | Jemné tkaniny |  30° | 2 | 30° | ● | ● |
| | Vina určená k praní v pračce Ruční praní |  30° | 1 | 30° | ● | ● |
| Speciální programy | EcoMix 20° | EcoMix 20° | 4 | 20° | ● | ● |
| | Intenzivní odstředění / Pouhé vypuštění vody |  | - | - | | |
| | Máchání |  | - | - | | ● |
| | Odolné tkaniny/ Směsné a syntetické tkaniny | 14' | 1 | 30° | ● | ● |
| | Odolné tkaniny/ Směsné a syntetické tkaniny | 30'  | 2 | 30° | ● | ● |
| | Odolné tkaniny | 59' | 2 | 40° | ● | ● |

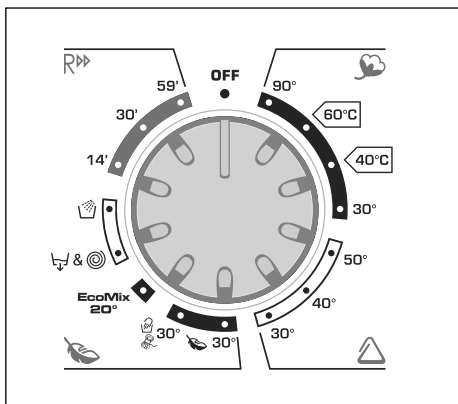
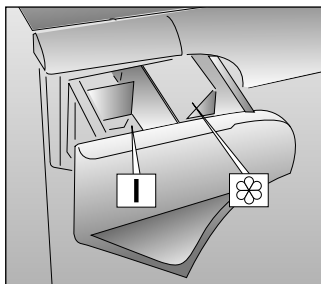

Prosím, přečtěte si tyto poznámky:

** TESTOVÁNÍ PROGRAMŮ NA BAVLNU DLE (EU) č. 1015/2010 a č. 1061/2010.

PROGRAM BAVLNA při teplotě 60°C
PROGRAM BAVLNA při teplotě 40°C

Tyto programy jsou vhodné pro praní běžně znečištěného bavlněného prádla a jsou nejúčinnější s ohledem na kombinovanou spotřebu vody a energie pro praní bavlny.

Tyto programy byly vytvořeny v souladu s popisky teplot praní na oblečení a skutečná teplota vody může být mírně odlišná od té deklarované v cyklu.

- Tento 30 minutový program je možné použít také pro předepraní silně zašpiněného prádla před nastavením hlavního pracího programu.

| PROGRAM FOR: | PROGRAMME SELECTOR ON: | WEIGHT MAX kg | TEMP. °C | CHARGE DETERGENT | | |
|--|--|-------------------|----------|------------------|---|---|
| | | | | I | | |
| <u>Resistant fabrics</u> Cotton, linen | Whites | 90° | 4 | 90° | ● | ● |
| Cotton, mixed | Fast coloureds | ** | 4 | 60° | ● | ● |
| | Fast coloureds | ** | 4 | 40° | ● | ● |
| | Non fast coloureds | 30° | 4 | 30° | ● | ● |
| <u>Mixed fabrics and synthetics</u> Synthetics (nylon, perlon), mixed cotton | Fast coloureds | 50° | 2 | 50° | ● | ● |
| | Non fast coloureds | 40° | 2 | 40° | ● | ● |
| Mixed, delicate synthetics | Shirts | 30° | 2 | 30° | ● | ● |
| <u>Very delicate fabrics</u> | Delicates | 30° | 2 | 30° | ● | ● |
| | "MACHINE WASHABLE" woollens Hand wash | 30° | 1 | 30° | ● | ● |
| Specials | EcoMix 20° | EcoMix 20° | 4 | 20° | ● | ● |
| | Fast spin/ Drain only | & | - | - | | |
| | Rinse | | - | - | | ● |
| | Resistant or Mixed fabrics | 14' | 1 | 30° | ● | ● |
| | Resistant or Mixed fabrics | 30' ■ | 2 | 30° | ● | ● |
| | Resistant fabrics | 59' | 2 | 40° | ● | ● |

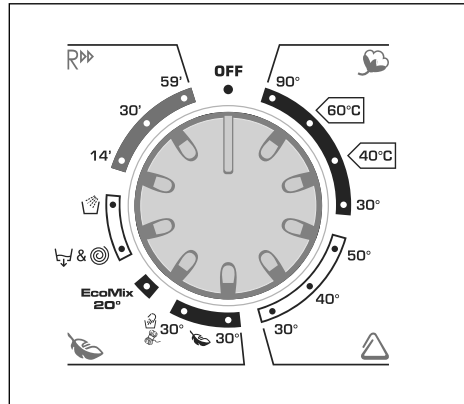
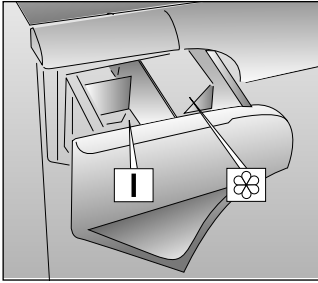

Please read these notes

** STANDARD COTTON PROGRAMMES ACCORDING TO (EU) No 1015/2010 and No 1061/2010

COTTON PROGRAMME with a temperature of 60°C
COTTON PROGRAMME with a temperature of 40°C

These programmes are suitable to clean normally soiled cotton laundry and they are the most efficient programmes in terms of combined energy and water consumptions for washing cotton laundry.

These programmes have been developed to be compliant with the temperature on the wash label on the garments and the actual water temperature may slightly differ from the declared temperature of the cycle.

- The 30 minute rapid programme can also be used as a prewash cycle in the case of heavily soiled garments, before selecting the main wash programme.

CHAPITRE 8

SELECTION

L'appareil dispose de 4 groupes de programmes différents pour laver tous types de tissus et selon différents degrés de salissure en attribuant au type de lavage, la température et la durée (voir tableau des programmes de lavage).

1. TISSUS RÉSISTANTS

Ces programmes sont destinés à accomplir des lavages et des rinçages avec le maximum d'efficacité. Ils sont entrecoupés de cycles d'essorage qui offrent des résultats parfaits sur le rinçage. L'essorage final retire le maximum d'eau contenue dans les tissus.

2. TISSUS MIXTES ET SYNTHÉTIQUES

La combinaison d'un système de lavage efficace, une rotation optimum du tambour et l'autogestion du niveau d'eau assurent des résultats de lavage excellents, pendant qu'un rinçage délicat évite les faux plis.

3. TISSUS TRÈS DÉLICATS

Il s'agit d'un nouveau concept de lavage qui alterne des moments de brassage et de trempage du linge; ce processus est particulièrement indiqué pour le lavage de tissus extrêmement délicats. Le lavage et le rinçage sont effectués à pleine eau afin d'obtenir les meilleures prestations.

PROGRAMME LAINE & LAVAGE A LA MAIN

Ce programme permet le lavage de vêtements en laine dit "lavable en machine", et de vêtements qui indiquent "lavable à la main" sur les étiquettes. Ce programme atteint la température maximum de 30°C. Il est suivi de 3 phases de rinçage, une phase permettant l'utilisation d'un assouplissant, et une phase d'essorage à vitesse modérée.

CAPITOLO 8

SELEZIONE PROGRAMMI

Per trattare i vari tipi di tessuto e le varie gradazioni di sporco, la lavatrice ha 4 fasce di programmi diversi per tipo di tessuto, temperatura e durata (vedere tabella programmi di lavaggio).

1. TESSUTI RESISTENTI

I programmi sono realizzati per sviluppare il massimo grado di lavaggio e i risciacqui, intervallati da fasi di centrifuga, assicurano un perfetto risciacquo. La centrifuga finale alla massima velocità assicura un'ottima strizzatura.

2. TESSUTI MISTI E SINTETICI

Il lavaggio ed il risciacquo sono ottimizzati nei ritmi di rotazione del cesto e nei livelli di acqua. La centrifuga ad azione delicata, assicura una ridotta formazione di pieghe sui tessuti.

3. TESSUTI DELICATISSIMI

E' un nuovo concetto di lavaggio in quanto alterna momenti di lavoro a momenti di pausa, particolarmente indicato per il lavaggio di tessuti molto delicati. Il lavaggio e i risciacqui sono eseguiti con alto livello di acqua per assicurare le migliori prestazioni.

PROGRAMMA LANA & MANO

Questo programma effettua un ciclo di lavaggio dedicato ai tessuti in "Lana lavabile in lavatrice" o per i capi da lavare esclusivamente a mano. Il programma raggiunge una temperatura di 30°C e termina con 3 risciacqui e una centrifuga delicata.



CAPÍTULO 8

SELEÇÃO DOS PROGRAMAS

A máquina dispõe de 4 grupos de programas diferentes baseados nos diversos tipos de tecidos a lavar, nos vários graus de sujidade, na temperatura e na duração do programa de lavagem (vide a tabela de programas).

1 TECIDOS RESISTENTES

Os programas deste grupo foram desenvolvidos de modo a garantirem os melhores resultados de lavagem, e os enxaguamentos com centrifugação intercalar garantem um enxaguamento perfeito da roupa. A centrifugação final assegura que as peças de roupa fiquem bem torcidas.

2 TECIDOS MISTOS E SINTÉTICOS

A lavagem e o enxaguamento estão otimizados através dos ritmos de rotação do tambor e dos níveis de água. A centrifugação suave assegura uma formação reduzida de pregas e de rugas nos tecidos.

3 TECIDOS MUITO DELICADOS

Este programa representa um novo conceito de lavagem que alterna fases de rotação e de impregnação, sendo particularmente adequado para tecidos muito delicados. Para que os resultados de lavagem sejam os melhores, tanto a lavagem, como o enxaguamento, se processam com um nível elevado de água.

PROGRAMA DE LAVAGEM MANUAL E LÃS

Este programa permite um ciclo de lavagem completo para lãs especificadas como "laváveis à máquina" e roupas especificadas como "lavar só à mão" na etiqueta dos tecidos. O programa tem uma temperatura máxima de 30°C e termina com 3 enxaguamentos, um amaciador e uma centrifugação suave.

KAPITOLA 8

VOLBA PROGRAMŮ

Pro různé typy tkaniny s různým stupněm zašpinění má pračka 4 okruhy programů rozdělených podle druhu praní, teploty a doby praní (viz tabulka programů).

1. ODOLNÉ TKANINY

Tyto programy byly navrženy tak, aby se dosáhlo nejlepších výsledků praní a máchání. Krátké odstřed'ování zařazené po každém máchání zajišť'uje dokonalé vymáchání prádla. Závěrečné odstřed'ování zajišť'uje vyšší účinnost při odstraňování vody z prádla.

2. SMĚSNÉ A SYNTETICKÉ TKANINY

U hlavního praní je dosahováno nejlepších výsledků díky proměnlivým rytmickým otáčkám pracovní bubny a výšce hladiny napouštěné vody. Jemné odstřed'ování zamezí nadměrnému pomačkání prádla.

3. VELMI JEMNÉ TKANINY

Jedná se o zcela nový kompletní program praní, s cyklem, který sám reguluje aktivnost a pauzu programu, uzpůsoben především pro praní velmi jemných tkanin. Praní a máchání budou provedeny s velkým množstvím vody k dosažení nejlepších výsledků.

PROGRAM VLNA & RUČNÍ PRÁNÍ

Tento program provádí práci cyklus pro jemné tkaniny, určený k praní "Vlny, kterou lze prát v pračce" nebo pro textil, určený výlučně k ručnímu praní. Program dosáhne teploty 30°C a končí třemi mácháními a jemným odstředěním.

CHAPTER 8

SELECTION

For the various types of fabrics and various degrees of dirt the washing machine has 4 different programme bands according to: wash cycle, temperature and length of cycle (see table of washing cycle programmes).

1 RESISTANTS FABRICS

The programmes have been designed for a maximum wash and the rinses, with spin intervals, ensure perfect rinsing. The final spin gives more efficient removal of water.

2 MIXED AND SYNTHETIC FABRICS

The main wash and the rinse gives best results thanks to the rotation rhythms of the drum and to the water levels. A gentle spin will mean that the fabrics become less creased.

3 SPECIAL DELICATE FIBRES

This is a new wash cycle which alternates washing and soaking and is particularly recommended for very delicate fabrics. The wash cycle and rinses are carried out with high water levels to ensure best results.

WOOL & HAND WASH PROGRAMME

This programme allows a complete washing cycle for garments specified as "Machine-Washable" Wool fabrics and laundry items specified as "Hand Wash only" on the fabric label. The programme has a maximum temperature of 30°C and concludes with 3 rinses, one for fabric conditioner, and a slow spin.

FR

4. SPECIAUX

PROGRAMME “EcoMix”

Ce programme innovant permet de mélanger les couleurs et les textiles tels que le coton, les mixtes et les synthétiques à une température de 20°C, avec un résultat impeccable. Ce programme permet de réduire la consommation de 40% par rapport à un programme coton normal à 40°C.

ESSORAGE ET VIDANGE

Ce programme effectue un essorage élevé en tours minutes, qui peut être éventuellement réduit ou arrêté dans le cas d’une vidange seule.

PROGRAMME SPÉCIAL “RINÇAGE”

Ce programme effectue trois rinçages et un essorage intermédiaire (qui peut être réduit ou supprimé en agissant sur la touche appropriée). Il peut être utilisé pour rincer tous types de tissus, par exemple après un lavage à la main.

IT

4. SPECIALI

PROGRAMMA “EcoMix “

Questo innovativo programma consente di lavare insieme capi di diversi colori e tessuti quali cotone, misti e sintetici alla temperatura di 20°C, con prestazioni ottimali. Il consumo di questo programma risulta essere circa il 40% di quello di un normale Cotone 40°C.

CENTRIFUGA & SOLO SCARICO

Questo programma effettua una centrifuga alla massima velocità, eventualmente riducibile tramite il tasto centrifuga, o annullabile nel caso si voglia effettuare solo lo scarico.

PROGRAMMA SPECIALE “RISCIACQUI”

Questo programma effettua 3 risciacqui della biancheria con centrifuga intermedia (eventualmente riducibile o annullabile tramite l’apposito tasto). E’ utilizzabile per risciacquare qualsiasi tipo di tessuto, ad esempio dopo un lavaggio effettuato a mano.

**EcoMix
20°**

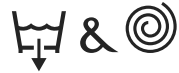

4. Programas Especiais

Programa "EcoMix"

Este programa inovador permite lavar tipos de tecidos e cores diferentes misturados, tais como algodões, sintéticos ou tecidos e fibras mistas, apenas a 20°C garantindo, desta forma, excelentes resultados de lavagem. O consumo energético deste programa é cerca de 40% menor do que um programa convencional de lavagem de algodões a 40°C.

CENTRIFUGAÇÃO E DRENAR

Este programa completa o movimento giratório e de centrifugação, utilizando a velocidade máxima de rotação/centrifugação. No entanto a velocidade pode ser reduzida através da opção "centrifugação" ou mesmo excluída, se quiser apenas o efeito de drenagem e não os movimentos giratórios mais intensos.

PROGRAMA ESPECIAL "ENXAGUAMENTO"

Este programa é constituído por três enxaguamento com uma centrifugação intermédia (que pode ser reduzida ou excluída usando a tecla correcta). Pode ser utilizado para enxaguar qualquer tipo de tecido, ou por exemplo para utilizar após a lavagem de roupa à mão.

4. Speciální programy

"EcoMix" PROGRAM

Tento inovativní program vám umožňuje společně prát různých typů látek a barev, jako je bavlna, syntetické a směsné látky při teplotě 20°C a nabízí výjimečný prací účinek. Spotřeba energie tohoto programu je přibližně 40% při standardním 40°C programu pro bavlnu.

ODSTŘEDOVÁNÍ A SAMOSTATNÉ VYPOUŠTĚNÍ

Tento program provádí odstředování při maximální rychlosti, případně rychlosti snížené pomocí tlačítka Odstředování nebo s možností jeho vynulování, pokud si přejete pouze samostatné vypouštění.

SPECIÁLNÍ PROGRAM "MÁCHÁNÍ"

Tento program provádí 3 máchání prádla s průběžným odstředováním (které lze případně snížit nebo zrušit pomocí příslušného tlačítka).

Používá se pro máchání všech typů tkanin, např. i pro praní v ruce.

4. SPECIALS

"EcoMix" PROGRAMME

This innovative programme, allows you to wash different fabrics and colours together, such as cottons, synthetics and mixed fabrics at only 20°C and provides an excellent cleaning performance.

Consumption on this program is about 40% of a conventional 40°C. cottons wash.

SPIN & DRAIN

The spin programme completes the spin at the maximum spin speed, this can be reduced by using the Spin Speed option button or excluded if you want drain only.

SPECIAL "RINSE" PROGRAMME

This programme carries out three rinses with a intermediate spin (which can be reduced or excluded by using the correct button). It can be used for rinsing any type of fabric, eg. use after hand-washing.

FR**EXPRESS 30°C - RAPIDE 14'**

Un cycle complet de lavage(lavage, rinçage et essorage), capable de laver en environ 14 minutes:

- une charge maximum de 1 kg
- des textiles légèrement sales (coton et textiles mixtes)

Nous recommandons avec ce programme de mettre 20% de produit lessiviel (par rapport à un dosage normal), afin d'éviter de gaspiller du produit lessiviel.

EXPRESS 30°C - RAPIDE 30'

Un cycle complet de lavage(lavage, rinçage et essorage), capable de laver en environ 30 minutes:

- une charge maximum de 2 kg
- des textiles légèrement sales (coton et textiles mixtes)

Nous recommandons avec ce programme de mettre 20% de produit lessiviel (par rapport à un dosage normal), afin d'éviter de gaspiller du produit lessiviel

LAVAGE 59 MN

Ce programme spécialement conçu maintient la performance de lavage de haute qualité, tout en réduisant considérablement la période de lavage. Le programme est conçu pour un lot maximum de 2 kg et il est prévu pour le linge en coton ou en fibres non résistantes à 40°C. Le programme se termine avec 2 rinçages et un essorage de haute vitesse.

IT**LAVAGGIO GIORNALIERO 30°C - CICLO RAPIDO 14'**

Ciclo di lavaggio completo (lavaggio, risciacquo e centrifuga) in grado di lavare in circa 14 minuti:

- carichi massimi fino a 1 kg;
- tessuti poco sporchi (cotone e misti)

Con questo programma si raccomanda di usare solo il 20% del detersivo normalmente usato per evitare sprechi inutili.

LAVAGGIO GIORNALIERO 30°C - CICLO RAPIDO 30'

Ciclo di lavaggio completo (lavaggio, risciacquo e centrifuga) in grado di lavare in circa 30 minuti:

- carichi massimi fino a 2 kg;
- tessuti poco sporchi (cotone e misti)

Con questo programma si raccomanda di usare solo il 20% del detersivo normalmente usato per evitare sprechi inutili.

LAVAGGIO 59'

Questo programma è stato studiato per avere la massima qualità di lavaggio ma con il grande vantaggio di una consistente riduzione della durata del tempo di lavaggio.

Il ciclo di lavaggio è in grado di lavare ad una temperatura di 40°C con un carico massimo di 2kg e si conclude con 2 risciacqui ed una centrifuga ad alta velocità.

14'**30'****59'**

LAVAGEM DIÁRIA 30°C – RÁPIDA 14' (minutos)

Um ciclo de lavagem completo (lavagem, enxaguamento e centrifugação), disponível para uma lavagem de aproximadamente 14' (minutos):

- uma carga máxima de 1 kg;
- tecidos mais sujos (algodões e mistos).

Recomendado para este programa, mais 20% de carga em detergente (comparando com a lavagem normal), para evitar desperdícios de detergente.

LAVAGEM DIÁRIA 30°C – RÁPIDA 30' (minutos)

Um ciclo de lavagem completo (lavagem, enxaguamento e centrifugação), disponível para uma lavagem de aproximadamente 30' (minutos):

- uma carga máxima de 2 kg;
- tecidos mais sujos (algodões e mistos).

Recomendado para este programa, mais 20% de carga em detergente (comparando com a lavagem normal), para evitar desperdícios de detergente.

LAVAGEM 59'

Especialmente concebido para manter uma alta qualidade em termos de performance de lavagem, reduzindo o tempo de lavagem.

Este programa foi concebido, para uma carga máxima de 2Kg com uma temperatura de 40°C, ficando concluído com dois enxaguamentos e uma alta velocidade de centrifugação.

KAŽDODENNÍ PRÁNÍ NA 30 °C - 14' RYCHLÝ CYKLUS

Kompletní cyklus praní (praní, máchání, odstředování) je schopen vyprat za přibližně 14 minut:

Maximální dávka až do 1 kg;

Jemně znečištěné prádlo (bavlna a směsné)

U tohoto programu, aby se zabránilo zbytečnému plýtvání, doporučujeme používat pouze 20 % z běžně požívaného pracího prostředku.

KAŽDODENNÍ PRÁNÍ NA 30 °C - 30' RYCHLÝ CYKLUS

Kompletní cyklus praní (praní, máchání, odstředění) je schopen vyprat za přibližně 30 minut:

maximální dávka až do 2 kg;
jemně znečištěné prádlo (bavlna a směsné)

U tohoto programu, aby se zabránilo nadbytečnému plýtvání, doporučujeme používat pouze 20 % z běžně požívaného pracího prostředku.

PRÁNÍ 59'

Tento program byl navržen tak, aby poskytl maximální kvalitu praní s velkou výhodou, která spočívá ve výrazném zkrácení doby praní.

Prací cyklus pere při teplotě 40°C s maximální náplní 2 kg; končí 2 procesy máchání a odstředování při vysoké rychlosti.

DAILY WASH 30°C – FAST 14'

A complete washing cycle (wash, rinse and spin), able to wash in approximately 14 minutes:

- a maximum load of 1 kg;

- lightly soiled fabrics (cotton and mixed fabrics)

We recommend, with this programme, a 20% detergent loading dose (compared to the normal one), in order to avoid detergent waste.

DAILY WASH 30°C – FAST 30'

A complete washing cycle (wash, rinse and spin), able to wash in approximately 30 minutes:

- a maximum load of 2 kg;

- lightly soiled fabrics (cotton and mixed fabrics)

We recommend, with this programme, a 20% detergent loading dose (compared to the normal one), in order to avoid detergent waste.

WASH 59'

This specially designed programme maintains the high quality wash performance whilst greatly reducing the wash time. The programme is designed for a maximum load of 2 kg with a temperature of 40°C and concludes with 2 rinses and a high speed spin sequence.

CHAPITRE 9TIROIR A LESSIVE

Le tiroir à lessive est divisé en 2 petits bacs:

- le compartiment "I" sert pour les produits de lavage;
- le deuxième  sert pour des additifs spéciaux: adoucisseurs, parfums, amidon, produits pour l'azurage, etc.

ATTENTION:
NOUS RAPPELONS QUE CERTAINS PRODUITS SONT DES DIFFICULTES A ETRE EVACUES; DANS CE CAS NOUS VOUS CONSEILLONS D'UTILISER LE GODET QUI VA DIRECTEMENT DANS LE TAMBOUR.

ATTENTION:
DANS LE DEUXIÈME BAC N'INTRODUIRE QUE DES PRODUITS LIQUIDES.

CAPITOLO 9CASSETTO
DETERSIVO

Il cassetto detersivo é suddiviso in 2 vaschette:

- la prima contrassegnata con "I", serve per il detersivo di lavaggio;
- la seconda  serve per additivi speciali, ammorbidenti, profumi inamidanti, azzurranti, ecc.

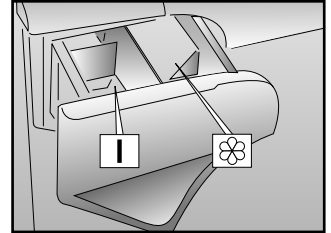

ATTENZIONE:
SI RICORDI CHE ALCUNI DETERSIVI SONO DI DIFFICILE ASPORTAZIONE. IN QUESTO CASO LE CONSIGLIAMO L'USO DELL'APPOSITO CONTENITORE DA PORRE NEL CESTELLO.

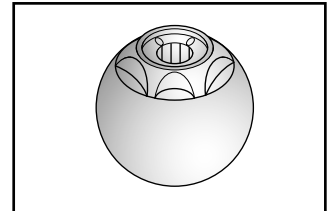

ATTENZIONE:
NELLA SECONDA VASCHETTA METTERE SOLO PRODOTTI LIQUIDI.

CAPÍTULO 9

COLOCAÇÃO DO
DETERGENTE
GAVETA PARA
DETERGENTE

A gaveta para detergente
está dividida em 2
compartimentos:

- O compartimento
indicado com "I", é para
o detergente da
lavagem principal.
- O compartimento 
destina-se a aditivos
especiais, amaciadores,
perfumes, gomas,
branqueadores, etc.

**ATENÇÃO:
LEMBRE-SE DE QUE
ALGUNS DETERGENTES
SÃO DIFÍCEIS DE
REMOVER.
RECOMENDAMOS QUE,
NESSE CASO, UTILIZE O
RECIPIENTE ESPECIAL
PARA O DETERGENTE,
QUE DEVERÁ SER
DIRECTAMENTE
COLOCADO NO
TAMBOR.**

**NO COMPARTIMENTO 
USAR APENAS PRODUTOS
LÍQUIDOS.**

KAPITOLA 9

ZÁSObNÍK PRACÍCh
PROSTŘEDKŮ

Zásobník pracíCh prostředků
je rozdělen do 2 částí:

- První část, označená "I",
je určena pro prací
prášek na hlavní praní
- druhá část se používá
pro speciální přídavné
prostředky 
změkčovače, škrob,
aviváž, bělicí prostředky,
vůně aj.

**DŮLEŽITÉ:
PAMATUJTE, ŽE NĚKTERÉ
PRACÍ PRÁŠKY SE ŠPATNĚ
ODSTRANUJÍ
(ROZPOUŠTĚJÍ).
V TAKOVĚM PŘÍPADĚ
DOPORUČUJEME POUŽITÍ
SPECIÁLNÍCH NÁDOBEK
A JEJICH VLOŽENÍ DO
PRACÍHO BUBNU.**

**DŮLEŽITÉ:
DRUHÁ ČÁST MŮŽETE
PLNIT POUZE TEKUTÝMI
PROSTŘEDKY.**

CHAPTER 9

DETERGENT
DRAWER

The detergent drawer is
divided into 2
compartments:

- the first, labelled "I", is for
main wash detergent;
- The second  is for
special additives,
softeners, perfumes,
starches, whiteners, etc.

**IMPORTANT:
REMEMBER THAT SOME
DETERGENT ARE
DIFFICULT TO REMOVE.
IN THIS CASE WE ADVISE
THE USE OF THE SPECIAL
CONTAINER TO BE USED
INSIDE THE DRUM.**

**IMPORTANT:
ONLY INTRODUCE
LIQUID PRODUCTS IN
THE SECOND
COMPARTMENT.**

CHAPITRE 10

LE PRODUIT**ATTENTION:**

si vous devez laver des tapis, des couvre-lits ou d'autres pièces lourdes, nous conseillons de ne pas essorer.

Pour laver à la machine des vêtements et de la lingerie se reporter à l'étiquette qui doit mentionner "pure laine vierge" et l'indication "ne se feutre pas" ou "peut être lavé en machine".

ATTENTION:**Au cours de la phase de sélection vérifier que:**

- aucun objet métallique ne se trouve dans le linge à laver (boucles, épingles de nourrice, épingles, monnaie, etc.);
- les taies d'oreiller soient boutonnées, les fermetures à glissière, les crochets, les œillets soient fermés, les ceintures et les rubans des robes de chambre soient noués;
- les anneaux soient enlevés des rideaux;
- n'oubliez pas de lire attentivement l'étiquette sur les tissus;
- Si, au cours de la sélection, vous trouvez des taches résistantes, les enlever à l'aide d'un nettoyant spécial.

CAPITOLO 10

IL PRODOTTO**ATTENZIONE:**

se deve lavare tappetoni, copriletti o altri indumenti pesanti è bene non centrifugare.

Indumenti e biancheria di lana, per poter essere lavati in lavatrice, devono essere contrassegnati con il simbolo "Pura Lana Vergine" e avere inoltre l'indicazione "Non infeltrisce" oppure "Lavabile in lavatrice".

ATTENZIONE:**Durante la selezione si assicuri che:**

- nella biancheria da lavare non vi siano oggetti metallici (ad esempio fermagli, spilli di sicurezza, spilli, monete, ecc.);
- abbottoni federe, chiuda le cerniere lampo, gancetti a occhielli, annodi cinghie sciolte e lunghi nastri di vestaglie;
- asporti dalle tendine anche i rulli di scorrimento;
- osservi attentamente le etichette sui tessuti;
- se durante la selezione vede delle macchie resistenti, le asporti con del detersivo speciale o con un'apposita pasta di lavaggio.

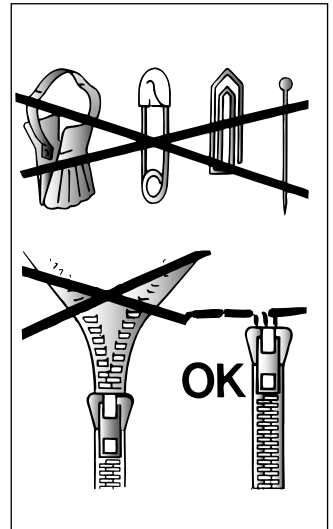

CAPÍTULO 10

SEPARAÇÃO DAS
PEÇAS DE ROUPA**ATENÇÃO:**

Recomendamos que, sempre que lavar tapetes pesados, colchas e outras peças de roupa igualmente pesadas, suprima a centrifugação.

Antes de colocar uma peça de lã na máquina, verifique a respectiva etiqueta, para se assegurar de que a peça em questão é um artigo de "Pura Lã Virgem" e também "Lavável à Máquina" e "Não feltrante". Só estas peças de lã poderão ser lavadas na máquina.

IMPORTANTE:

Quando separar as peças de roupa a lavar certifique-se de que:

- não deixou objectos metálicos nas peças de roupa, por exemplo, alfinetes, alfinetes de ama, moedas, etc.;
- apertou os botões das almofadas, os fechos, os colchetes e os cintos e que amarrou as tiras de tecido compridas;
- retirou as argolas das cortinas;
- o programa de lavagem seleccionado está de acordo com as indicações de lavagem fornecidas pelos fabricantes das peças de roupa (símbolos inscritos nas respectivas etiquetas).
- Além disso, antes de colocar qualquer peça de roupa muito suja na máquina, remova as nódoas mais difíceis com um detergente especial ou tira-nódoas.

KAPITOLA 10

PRÁDLŮ**DŮLEŽITÉ:**

Při praní těžkých pokrývek, přehozů nebo jiných těžkých předmětů doporučujeme nepoužívat odstředění.

Pokud mají být v pračce prány vlněné obleky nebo jiné předměty z vlny, musí mít označení "Machine Washable" (možno prát v pračce).

DŮLEŽITÉ:

Při třídění prádla:

- zjistěte, zda v něm nejsou kovové předměty (žabky, spínací špendlíky, kancelářské sponky, mince apod.)
- zjistěte, zda povlaky polštářů, zipy a háčky na oblečení jsou zapnuté
- ze záclon odstraňte žabky
- věnujte pozornost štítkům na oblečení
- pokud najdete zasklé skvrny na oblečení, měly by být odstraněny speciálním prostředkem (doporučeným na štítku).

CHAPTER 10

THE PRODUCT**IMPORTANT:**

When washing heavy rugs, bed spreads and other heavy articles, it is advisable not to spin.

To be machine-washed, woollen garments and other articles in wool must bear the "Machine Washable Label".

**IMPORTANT:
When sorting articles ensure that:**

- there are no metal objects in the washing (e.g. brooches, safety pins, pins, coins etc.).
- cushion covers are buttoned, zips and hooks are closed, loose belts and long tapes on dressing gowns are knotted.
- runners from curtains are removed.
- attention is paid to garment labels.
- when sorting, any tough stains should be removed prior to washing using stain removers only recommended on label.

CHAPITRE 11

CONSEILS UTILES POUR L'UTILISATEUR

SUGGESTION POUR L'UTILISATION DE VOTRE LAVE-LINGE

Dans le souci du respect de l'environnement et avec le maximum d'économie d'énergie, charger au maximum votre lave-linge pour éliminer les éventuels gaspillages d'énergie et d'eau. Nous recommandons d'utiliser la capacité maximale de chargement de votre lave-linge.

Vous pouvez ainsi économiser jusqu'à 50% d'énergie si vous pratiquez le chargement maximal. Effectuez un lavage unique à l'opposé de 2 lavages en 1/2 charge.

QUAND LE PRE-LAVAGE EST-IL VRAIMENT NÉCESSAIRE ?

Seulement dans le cas d'un linge particulièrement sale. Dans le cas d'un linge normalement sale, ne sélectionnez pas l'option "prélavage", ceci vous permettra une économie d'énergie de 5 à 15%.

QUELLE TEMPÉRATURE DE LAVAGE SÉLECTIONNER ?

L'utilisation des détachants avant le lavage en machine ne rend pas nécessaire le lavage au-delà de 60°C. L'utilisation de la température de 60°C permet de diminuer la consommation d'énergie de 50%.

CAPITOLO 11

CONSIGLI UTILI PER GLI UTENTI

Brevi suggerimenti per un utilizzo del proprio elettrodomestico nel rispetto dell'ambiente e con il massimo risparmio

CARICARE AL MASSIMO LA PROPRIA LAVABIANCHERIA

Per eliminare eventuali sprechi di energia, acqua o detersivo si raccomanda di utilizzare la massima capacità di carico della propria lavabiancheria. E' possibile infatti risparmiare fino al 50% di energia con un carico pieno effettuato con un unico lavaggio rispetto a due lavaggi a mezzo carico.

QUANDO SERVE VERAMENTE IL PRELAVAGGIO?

Solamente per carichi particolarmente sporchi! Si risparmia dal 5 al 15% di energia evitando di selezionare l'opzione prelavaggio per biancheria normalmente sporca.

QUALE TEMPERATURA DI LAVAGGIO SELEZIONARE?

L'utilizzo di smacchiatori prima del lavaggio in lavabiancheria riduce la necessità di lavare a temperature superiori a 60°C. E' possibile risparmiare fino al 50% utilizzando la temperatura di lavaggio di 60°C.

CAPÍTULO 11

CONSCIENCIALIZAÇÃO DO CLIENTE

Um guia para uma utilização mais ecológica e económica da sua máquina de lavar roupa.

MAXIMIZE A QUANTIDADE DE ROUPA A LAVAR

Assegure a melhor utilização possível da energia, da água, do detergente e do tempo, lavando na máquina de lavar roupa a quantidade máxima de roupa recomendada. Poupe até 50% de energia lavando uma carga completa em vez de lavar 2 meias cargas.

TEM DE FAZER UMA PRÉ-LAVAGEM?

Só se a roupa estiver muito suja!
Se, no caso de a roupa estar pouco ou normalmente suja, NÃO seleccionar a função de pré-lavagem, estará a POUPAR detergente, tempo e água e ainda entre 5 a 15% de consumo de energia.

TEM REALMENTE DE LAVAR A ROUPA COM ÁGUA QUENTE?

Trate as nódoas com um produto especial para remover as nódoas ou amoleça as nódoas já secas em água antes de lavar a roupa na máquina; deixar assim de ter tanta necessidade de lavar a roupa com um programa de lavagem a quente. Poupe até 50% de energia utilizando programas de lavagem a 60°C.

KAPITOLA 11

UŽITEČNÉ RADY PRO UŽIVATELE

Při používání vašeho spotřebiče dbejte zásad ochrany životního prostředí a ekonomického provozu.

MAXIMALIZUJTE VELKOST NÁPLNĚ

Nejlépších výsledků při využití elektrické energie, vody, pracích prostředků i času dosáhnete tím, že budete využívat maximální doporučené dávky pro praní jednotlivých druhů prádla. Až 50% energie ušetříte, když vyperete jednu plnou dávku prádla místo dvou polovičních náplní.

POTŘEBUJETE VŽDY PŘEDEPRANÍ PŘÁDLA ?

Pouze pro silně zašpiněné prádlo !
Pokud nebudete používat předepření u mírně nebo středně zašpiněného prádla, ušetříte mezi 5 až 15% pracích prostředků, času, vody a elektrické energie.

JE PRÁNÍ NA 90°C NEZBYTNÉ ?

Jestliže skvrny na prádle předem odstraníte vhodným předpiracím prostředkem nebo odstraňovačem skvrn, není nutné prát při 90°C. Při pracím programu na 60°C ušetříte až 50% energie.

CHAPTER 11

CUSTOMER AWARENESS

A guide environmentally friendly and economic use of your appliance.

MAXIMISE THE LOAD SIZE

Achieve the best use of energy, water, detergent and time by using the recommended maximum load size. Save up to 50% energy by washing a full load instead of 2 half loads.

DO YOU NEED TO PRE-WASH?

For heavily soiled laundry only!
SAVE detergent, time, water and between 5 to 15% energy consumption by NOT selecting Prewash for slight to normally soiled laundry.

IS A HOT WASH REQUIRED?

Pretreat stains with stain remover or soak dried in stains in water before washing to reduce the necessity of a hot wash programme. Save up to 50% energy by using a 60°C wash programme.

LAVAGE

CAPACITÉ VARIABLE AUTOMATIQUE

Cette machine peut adapter automatiquement le niveau d'eau au type et à la quantité de linge. Vous pouvez ainsi obtenir un lavage "personnalisé", même du point de vue énergétique. Ce système permet de diminuer la consommation d'énergie et réduit nettement les temps de lavage.

EXEMPLE:

Pour les tissus extrêmement délicats nous conseillons d'utiliser un filet. Supposons que le linge à laver soit en COTON EXTREMEMENT SALE (s'il a des taches particulièrement résistantes les enlever avec un détachant).

Nous vous conseillons de ne pas faire un lavage exclusivement de serviettes-éponge qui, absorbant beaucoup d'eau, deviennent trop lourdes.

- Ouvrir le tiroir à produits lessiviels (P).
- Remplir le bac de lavage I avec 60 g de produit.
- En cas de besoin, remplir le bac des additifs avec 50 ml de produit .
- Fermer le tiroir (P).

LAVAGGIO

CAPACITÀ VARIABILE

Questa lavatrice è in grado di adattare automaticamente il livello dell'acqua al tipo e alla quantità di biancheria. E' così possibile ottenere un bucato "personalizzato" anche dal punto di vista energetico. Questo sistema porta ad una diminuzione dei consumi d'energia e ad una riduzione sensibile dei tempi di lavaggio.

ESEMPIO DI USO:

Per tessuti molto delicati è consigliabile l'utilizzo di un sacchetto di rete. Supponiamo che il bucato da lavare sia di COTONE MOLTO SPORCO (se ha delle macchie particolarmente resistenti le asporti con l'apposita pasta).

Le consigliamo di non fare un carico di soli capi in tessuto di spugna che, assorbendo molta acqua, diventano troppo pesanti.

- Apra il cassetto detersivo (P).
- Metta nella vaschetta di lavaggio I 60 g di detersivo
- Metta 50 ml dell'additivo che desidera nella vaschetta additivo .
- Chiuda il cassetto detersivo (P).

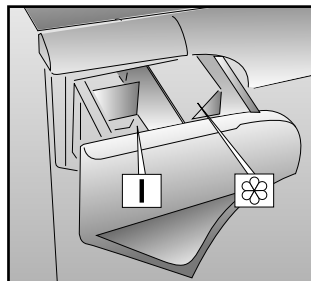
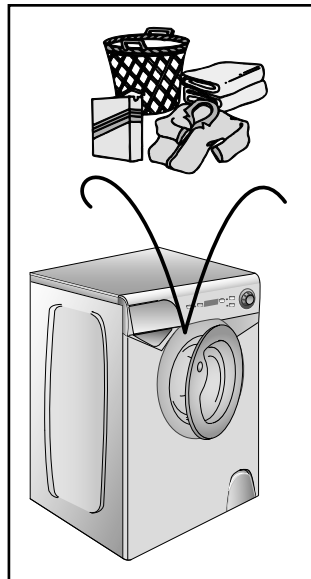

LAVAGEM

CAPACIDADE VARIÁVEL

Esta máquina ajusta automaticamente o nível de água ao tipo e quantidade de água ao tipo e quantidade de roupa a lavar. Torna-se assim possível obter uma lavagem "personalizada", inclusive do ponto de vista da poupança de energia. O sistema proporciona uma redução do consumo de energia e uma redução sensível da duração da lavagem.

EXEMPLO:

Sempre que lavar peças de roupa extremamente delicadas, meta-as dentro de um saco de rede.

Suponhamos que a carga de roupa a lavar é composta por ROUPA DE ALGODÃO MUITO SUJA (as nódoas mais difíceis deverão ser removidas com o detergente especial).

Recomendamos que nunca carregue a máquina só com atalhados, pois estes tecidos absorvem muita água, ficando muito pesados.

● Abra a gaveta para detergente (P).

● Deitar 60 g de detergente no compartimento da gaveta para detergente I.

● Deitar 50 cc do aditivo pretendido no compartimento para aditivos .

● Feche a gaveta para detergente (P).

PRANÍ

PROMĚNLIVÁ KAPACITA PRAČKY

Tato pračka automaticky nastaví výšku hladiny napouštěné vody podle druhu a množství prádla. Je tím také možné docílit individuálního postupu praní z hlediska úspory energie. Systém snižuje spotřebu energie a značně zkracuje čas praní.

PŘÍKLAD:

Pro praní zvláště jemných tkanin byste měli použít speciální síťku (sáček).

Předpokládejme, že prádlo se skládá z velmi zašpiněných bavlněných oděvů (zaschlé skvrny by měly být odstraněny speciálními prostředky).

Doporučujeme neprát dohromady dávku prádla pouze z tkanin, které absorbují vodu, dávka v pračce by mohla být po namočení příliš těžká.

● Otevřete zásobník pracích prostředků P.

● Do zásobníku označeného I nasypte 60 g prášku

● Do poslední části vlijte cca 50 cm³ požadované aviváže .

● Zasuňte zásuvku s pracími prostředky P.

WASHING

VARIABLE CAPACITY

This washing machine automatically adapts the level of the water to the type and quantity of washing. In this way it is also possible to obtain a "personalized" wash from an energy saving point of view. This system gives a decrease in energy consumption and a sensible reduction in washing times.

EXAMPLE:

A net bag should be used for particularly delicate fabrics.

Let us suppose that the washing consists of HEAVILY SOILED COTTON (tough stains should be removed with suitable stain removal).

It is advisable not to wash a load made up entirely of articles in towelling fabric which absorb a lot of water and become too heavy.

● Open the detergent drawer (P).

● Put 60 g in the main wash compartment marked I

● Put 50 ml of the desired additive in the additives compartment .

● Close the detergent drawer (P).

● Vérifier que le robinet d'eau soit ouvert.

● Vérifier que la vidange soit placée correctement.

SÉLECTION DU PROGRAMME

Sélectionnez le programme en tournant le sélecteur de programmes et en alignant le nom du programme sur l'indicateur.

L'écran affichera les réglages du programme sélectionné.

Pressez les boutons d'options si besoin

Appuyez sur le bouton " START " et quelques secondes plus tard, le programme se lance.

Le cycle de lavage se réalisera avec la manette des programmes arrêtée sur le programme sélectionné jusqu'à la fin de celui-ci.

Attention: En cas de coupure de courant pendant un programme de lavage, une mémoire spéciale restaure le programme sélectionné et, lorsque le courant est rétabli, reprend le cycle là où il s'est arrêté.

● A la fin du programme, le mot "End" apparaîtra sur l'écran.

● Lorsque le programme est terminé:

● Attendez que le verrou de porte se désactive. Le voyant lumineux " Témoin de verrouillage de porte " s'éteint après environ 2 minutes;

● Mettez la machine à l'arrêt en tournant le sélecteur de programme à la position OFF.

● Ouvrez la porte.

● Enlevez le linge.

● Fermer le robinet d'eau.

POUR TOUTS LES TYPES DE LAVAGE CONSULTER TOUJOURS LE TABLEAU DES PROGRAMMES ET SUIVRE LA SEQUENCE DES OPERATIONS INDIQUEE.

● Si assicuri che il rubinetto dell'acqua sia aperto.

● Che lo scarico sia in posizione regolare.

SELEZIONE PROGRAMMA

Fate riferimento alla tabella dei programmi o alla legenda dei programmi sulla macchina, per scegliere il programma più adatto.

Il programma viene scelto ruotando la manopola programmi e facendo coincidere il numero del programma con l'indice. Sul display verranno visualizzati i parametri del programma scelto.

Premere i tasti opzione (se desiderati)

Premete il tasto AVVIO/PAUSA. Il programma ha inizio.

Il ciclo di lavaggio avverrà con la manopola programmi ferma sul programma selezionato sino alla fine del lavaggio.

Attenzione: Se dovesse mancare la corrente durante il funzionamento della lavabiancheria, una speciale memoria conserverà l'impostazione effettuata e, al ritorno della corrente, la macchina ripartirà dal punto in cui si era fermata.

● Alla fine del programma sul display viene visualizzata la scritta "End"

● Attendete lo spegnimento della spia oblò bloccato (2 minuti dalla fine del programma).

● Spegnere la lavabiancheria portando la manopola programma in posizione OFF.

● Apra l'oblò e tolga i tessuti.

● Chiuda il rubinetto dell'acqua.

PER QUALSIASI TIPO DI LAVAGGIO CONSULTE SEMPRE LA TABELLA DEI PROGRAMMI E SEGUA LA SEQUENZA DELLE OPERAZIONI COME INDICATO.

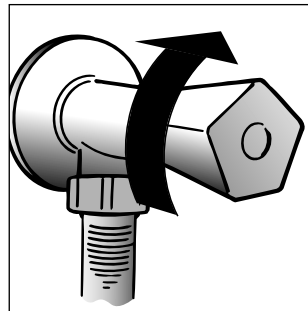

● Certifique-se de que a torneira de alimentação de água esteja aberta.

● Certifique-se também de que o tubo de descarga esteja bem colocado.

SELECÇÃO DE PROGRAMA.

Utilize o guia de programas para seleccionar o programa mais adequado. Rode o selector requerendo o programa que está activado.

No visor são apresentadas as regulações para o programa seleccionado.

Primeira os botões de selecção de opções (se for necessário)

Depois pressione o botão de "INÍCIO". Quando o botão de "INÍCIO" for pressionado, a máquina apresentará a sequência do programa.

O botão mantém-se intacto, mesmo quando o programa está a decorrer.

Aviso: Se houver quebra de corrente eléctrica enquanto a máquina estiver a funcionar, o programa seleccionado fica registado numa memória especial e, quando a energia eléctrica for restaurada o programa continuará a partir do sítio onde tinha ficado.

● Quando o programa chega ao fim, a indicação "End" (fim) é apresentada no visor

● Espere que a porta que está fechada abra (cerca de 2 minutos, depois do programa ter terminado).

● Desligue a máquina, rodando o selector para a posição "OFF".

● Abra a porta e retire a roupa.

● Desligue a torneira de fornecimento de água após cada utilização.

A TABELA DE PROGRAMAS CONTÉM INFORMAÇÕES SOBRE TODOS OS TIPOS DE LAVAGEM. CONSULTE-A PARA ESCOLHER O PROGRAMA ADEQUADO À ROUPA QUE VAI LAVAR, E SIGA AS OPERAÇÕES PELA ORDEM AQUI APRESENTADA.

● Zkontrolujte, zda máte puätDnou vodu a zda odtoková hadice je na místě.

VOLBA PROGRAMU

Výběr nevhodnějšího programu proveďte podle tabulky programů.

- Otočením voliče programů aktivujte zvolený program Na displeji se zobrazí parametry zvoleného programu.

Stiskněte tlačítka pro volbu požadovaných funkcí (pokud si to přejete).

- pak stiskněte tlačítko START. Po stisknutí tlačítka START zahájí pračka prací cyklus.

Prací cyklus probíhá s voličem programů nastaveným na určitém programu, a to až do konce praní.

POZOR: Pokud by během chodu pračky došlo k výpadku elektrického proudu, pračka je vybavená speciální pamětí, která zachová zvolené nastavení a po návratu elektrického proudu pračka spustí program od místa, v němž byl přerušen.

● Na konci programu se na displeji zobrazí nápis „End“.

● Počkejte, až zhasne kontrolka zamknutých dvířek (2 minuty od ukončení programu)

● Vypněte pračku přestavením voliče programů do polohy vypnutí "OFF"

● Otevřete dvířka a vyndejte prádlo.

● Uzavřete vodovodní kohoutek.

U VŠECH TYPŮ PROGRAMŮ SE PODÍVEJTE DO TABULKY A VYKONEJTE ČINNOSTI, KTERÉ JSOU ZDE POPSÁNY.

● Ensure that the water inlet tap is turned on.

● And that the discharge tube is in place.

PROGRAMME SELECTION

Refer to the programme guide to select the most suitable programme.

Turning the selector knob required programme is activate.

The display will show the settings for the programme selected.

Press the option buttons (if required)

Then press the START button. When the START button is pressed the machine sets the working sequence in motion.

The programme carries out with the programme selector stationary on the selected programme till cycle ends.

Warning: If there is any break in the power supply while the machine is operating, a special memory stores the selected programme and, when the power is restored, it continues where it left off.

● When the programme has ended the word "End" will appear on the display

● Wait for the door lock to be released (about 2 minutes after the programme has finished).

● Switch off the machine by turning the programme selector to the "OFF" position.

● Open the door and remove the laundry.

● Turn off the water supply after every use.

FOR ALL TYPES OF WASH CONSULT THE PROGRAMME TABLE AND FOLLOW THE OPERATIONS IN THE ORDER INDICATED.

CHAPITRE 12**NETTOYAGE ET
ENTRETIEN
ORDINAIRE**

Ne jamais utiliser de produits abrasifs, d'alcool et/ou de diluant, pour laver l'extérieur de votre machine; il suffit de passer un chiffon humide.

La machine n'a besoin que de peu d'entretien:

- Nettoyage des bacs.
- Nettoyage filtre.
- Déménagements ou longues périodes d'arrêt de la machine.

NETTOYAGE DES BACS

Même si cette opération n'est pas strictement nécessaire, il vaut mieux nettoyer de temps en temps les bacs à produits lessiviels.

Il suffit de tirer légèrement sur le tiroir pour l'extraire.

Nettoyer le tiroir sous un jet d'eau.

Remettre le tiroir dans sa niche.

CAPITOLO 12**PULIZIA E
MANUTENZIONE
ORDINARIA**

Per la Sua lavatrice all'esterno non usi abrasivi, alcool e/o diluenti, basta solo una passata con un panno umido.

La lavatrice ha bisogno di pochissime manutenzioni:

- *Pulizia vaschette.*
- *Pulizia filtro.*
- *Traslochi o lunghi periodi di fermo macchina.*

PULIZIA VASCHE

Anche se non strettamente necessario è bene pulire saltuariamente le vaschette del detersivo, del candeggiante e additivi.

Per questa operazione basta estrarre il cassetto con una leggera forza.

Pulisca tutto il contenuto sotto un getto d'acqua.

Reinserisca il tutto nella propria sede.

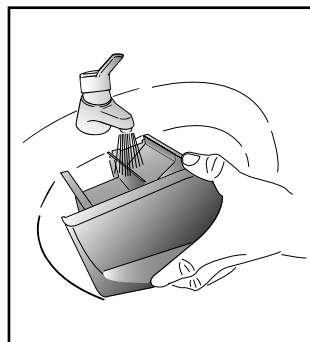

CAPÍTULO 12**LIMPEZA E
MANUTENÇÃO DA
MAQUINA**

Não utilize produtos abrasivos, com álcool, soluções alcoólicas e/ou diluentes para limpar as paredes externas da máquina: basta passar um pano húmido para a limpar.

Esta máquina exige muito pouca manutenção:

● *Limpeza da gaveta para detergentes.*

● *Limpeza do filtro.*

● *Adopção de medidas especiais quando a máquina vai ser mudada de sítio (mudança de casa, por exemplo) ou quando a máquina estiver muito tempo sem funcionar.*

LIMPEZA DA GAVETA PARA DETERGENTE

Embora não seja estritamente necessário, é recomendável limpar ocasionalmente os resíduos de detergente, de branqueador e de aditivos da gaveta para detergente.

Para tal, deverá puxar suavemente a gaveta toda para fora.

Lave cuidadosamente cada um dos compartimentos sob um jacto de água, e volte a colocar a gaveta na máquina.

KAPITOLA 12**ČIŠTĚNÍ A ÚDRŽBA**

K čištění zevnějšku pračky nepoužívejte abrazivní prostředky, alkohol a rozpouštědla. Vystačí použít vlhký hadr.

Pračka vyžaduje jen minimální údržbu:

● Čištění zásobníku pracích prostředků.

● Čištění filtru.

● Odpojení při dlouhodobém nepoužívání pračky.

ČIŠTĚNÍ DÁVKOVAČE PRACÍCH PROSTŘEDKŮ:

Ačkoli to není nezbytně nutné, doporučujeme občas vyčistit zásobník prášku na praní, bělicích prostředků a aviváže následovně:

- použitím mírné síly vytáhneme celou zásuvku, omyjeme ji vodou, osušíme a nasuneme zpět.

CHAPTER 12**CLEANING AND
ROUTINE
MAINTENANCE**

Do not use abrasives, spirits and/or diluents on the exterior of the appliance. It is sufficient to use a damp cloth.

The washing machine requires very little maintenance:

● Cleaning of drawer compartments.

● Filter cleaning

● Removals or long periods when the machine is left standing.

CLEANING OF DRAWER COMPARTMENTS

Although not strictly necessary, it is advisable to clean the detergent, bleach and additives compartments occasionally.

Remove the compartments by pulling gently.

Clean with water.

Put the compartments back into place

FR**NETTOYAGE FILTRE**

La machine à laver est équipée d'un filtre spécial qui peut retenir les résidus les plus gros qui pourraient bloquer le tuyau d'évacuation (pièces de monnaie, boutons, etc.). Ce dispositif permet de les récupérer facilement. Pour nettoyer le filtre, suivre les indications ci-dessous:

- Ouvrir le guichet comme indique dans la figure.
- Tourner le filtre dans le sens anti-horaire des aiguilles d'une montre jusqu'à l'arrêt, en position verticale.
- Enlever et nettoyer.
- Après avoir nettoyé, utilisez l'entaille et remontez le filtre en faisant toutes les opérations précédentes dans le sens inverse.
- Fermer le guichet.

DEMEMAGEMENTS OU LONGUES PERIODES D'ARRÊT DE LA MACHINE

En cas de déménagement, ou de longues périodes d'arrêt de la machine dans des endroits non chauffés, il faut vidanger soigneusement tous ses tuyaux.

Débrancher le courant et se servir d'un seau. Enlever la bague sur le tuyau et le plier vers le bas, dans le seau, jusqu'à ce qu'il ne sorte plus d'eau.

Après cette opération, la répéter en sens inverse.

IT**PULIZIA FILTRO**

La lavatrice è dotata di uno speciale filtro in grado di trattenere i residui più grossi che potrebbero bloccare lo scarico (monete, bottoni, ecc.) che possono così essere facilmente recuperati. Quando lo deve pulire si comporti così:

- Apra lo sportellino come mostrato in figura.
- Ruoti il filtro in senso antiorario fino all'arresto, in posizione verticale.
- Lo estragga e lo pulisca.
- Dopo averlo pulito osservi la tacca e lo rimonti seguendo in senso contrario tutte le operazioni precedentemente descritte.
- Richiuda lo sportellino.

TRASLOCHI O LUNGI PERIODI DI FERMO MACCHINA

Per eventuali traslochi o qualora la macchina restasse ferma a lungo in luoghi non riscaldati, è necessario svuotare completamente da ogni residuo di acqua tutti i tubi.

A corrente disinserita, stacchi il tubo dalla fascetta e lo porti, verso il basso, sul catino, fino alla completa fuoriuscita dell'acqua.

Al termine ripeta l'operazione in senso inverso.

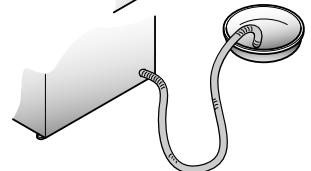
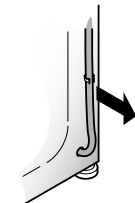
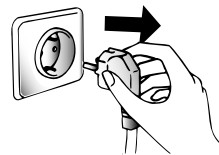
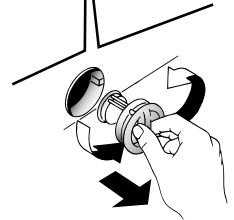
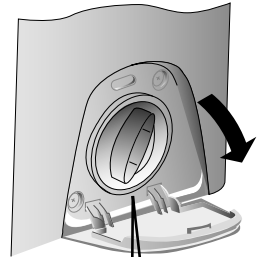
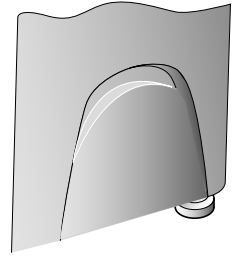

LIMPEZA DO FILTRO

A máquina dispõe de um filtro especial, concebido para recolher objectos grandes que poderiam impedir a descarga de água (moedas, botões, etc.), possibilitando, desta forma, uma fácil recuperação desses objectos.

Este filtro, que se encontra atrás do rodapé, deverá ser limpo a intervalos regulares.

Para maior segurança, siga atentamente estas instruções:

- Desligue a ficha do cabo de alimentação de corrente da tomada, e esvazie a máquina de toda a água.
- Abra a tampa como mostra a figura.
- Rode a tampa do filtro no sentido contrário ao dos ponteiros do relógio até atingir o batente (posição vertical).
- Retire o filtro e limpe-o.
- Depois de limpo, volte a colocar o filtro, assegurando-se de que a saliência esteja perfeitamente alinhada com o respectivo recorte, e rode o filtro no sentido dos ponteiros do relógio. Siga as instruções acima referidas pela sua ordem inversa para voltar a colocar a tampa do filtro, o rodapé, etc.
- Feche a tampa

O QUE FAZER SE, MUDAR A MÁQUINA DE SÍTIO OU SE A MÁQUINA ESTIVER MUITO TEMPO SEM FUNCIONAR

Caso tenha de transportar a máquina, ou sempre que esta estiver sem trabalhar por um período de tempo prolongado num local não aquecido, deverá escoar totalmente a água de todas as mangueiras.

Para tal, deverá desligar previamente a máquina da corrente, retirando a respectiva ficha da tomada. Irá necessitar de um recipiente para recolher a água.

Solte o tubo de alimentação de água do respectivo suporte, puxe-o para baixo e esvazie toda a água para um recipiente depois da água ter sido esvaziada volte a colocar o tubo no respectivo suporte.

Repita esta operação para o tubo de esgoto da água.

ČIŠTĚNÍ FILTRU

Pračka je vybavena speciálním filtrem, který zachycuje větší předměty, které by mohly ucpat odtokovou hadici, např. mince, knoflíky, atd. Ty pak mohou být vyňaty následujícím způsobem:

- Odstraňte kryt tak, jak je zobrazeno na obrázku.
- Otočte filtr proti směru hodin tak, aby zůstal ve svislé poloze.
- Odejměte jej a očistěte.
- Po vyčištění jej připevněte zpět po směru hodin. Pak postupujte opačně než při demontáži.
- Nasad'te kryt.

PŘEMÍSTĚNÍ NEBO DLOUHODOBÉ NEPOUŽÍVÁNÍ PRAČKY:

Pokud pračku přemístíte ujetě nebo nepoužíváme delší dobu a zejména stojí-li pračka v nevytápěné místnosti, je nutné předem vypustit veškerou vodu z hadic. Příklad musí být odpojen ze sítě a vypnut.

Uvolněte konec odpadové hadice a nechte odtéct všechnu vodu do příslušné nádoby. Potom hadici upevněte dopřívodní polohy.

Stejně postupujte i při vypouštění napouštěcí hadice.

FILTER CLEANING

The washing-machine is equipped with a special filter to retain large foreign matter which could clog up the drain, such as coins, buttons, etc. These can, therefore, easily be recovered. The procedures for cleaning the filter are as follows:

- Open the lid as shown in fig.
- Turn the filter anticlockwise till it stops in vertical position.
- Remove and clean.
- After cleaning, replace by turning the notch on the end of the filter clockwise. Then follow all procedures described above in reverse order.
- Close the lid.

REMOVALS OR LONG PERIODS WHEN THE MACHINE IS LEFT STANDING

For eventual removals or when the machine is left standing for long periods in unheated rooms, the drain hose should be emptied of all remaining water.

The appliance must be switched off and unplugged. A bowl is needed. Detach the drainage hose from the clamp and lower it over the bowl until all the water is removed.

Repeat the same operation with the water inlet hose.

CHAPITRE 13

| ANOMALIE | CAUSE | REMEDE |
|--|--|--|
| 1. Aucun fonctionnement sur n'importe quel programme | La fiche n'est pas introduite dans la prise de courant | Brancher la fiche |
| | L'interrupteur général n'est pas branché | Brancher l'interrupteur général |
| | L'énergie électrique est coupée | Contrôler |
| | Les valves de l'installation électrique sont défectueuses | Contrôler |
| | Portillon ouvert | Fermer le portillon |
| 2. Absence d'alimentation d'eau | Voir cause 1 | Contrôler |
| | Robinet de l'eau fermé | Ouvrir le robinet d'alimentation d'eau |
| | Programmeur mal positionné | Positionner correctement le timer |
| 3. L'eau n'est pas évacuée | Tuyau de vidange plié | Redresser le tuyau de vidange |
| | Présence de corps étrangers dans le filtre | Inspecter le filtre |
| 4. Présence d'eau sur le sol tout autour de la machine | Fuite du joint se trouvant entre le robinet et le tuyau de remplissage | Remplacer le joint et serrer à fond le tube sur le robinet |
| 5. La machine n'essore pas | La machine n'a pas encore évacué l'eau | Attendre quelques minutes et la machine évacuera l'eau |
| | La fonction "suppression d'essorage" est introduite (exclusivement sur certains modèles) | Relever la touche "exclusion centrifugation" |
| 6. De fortes vibrations pendant la phase de centrifugation | La machine n'est pas à niveau | Régler les pieds |
| | Les étriers de transport n'ont pas été enlevés | Enlever les étriers de transport |
| | La charge de linge n'est pas répartie de façon uniforme | Répartir le linge de façon uniforme |
| 7. L'affichage indique l'erreur: 0,1,5,7,8,9 | - | Appelez le service technique. |
| 8. L'affichage indique l'erreur 2 | Pas de remplissage d'eau. | Vérifiez que les robinets d'eau sont bien ouverts. |
| 9. L'affichage indique l'erreur 3 | Pas de pompage. | Vérifiez que le tuyau d'évacuation n'est pas obstrué. Vérifiez que le tuyau d'évacuation n'est pas coudé. |
| 10. L'affichage indique l'erreur 4 | Trop-plein d'eau dans la machine. | Coupez l'alimentation en eau de la machine. Appelez le service technique. |
| <p>NOTE: LA MACHINE EST DOTÉE D'UN DISPOSITIF ÉLECTRONIQUE QUI EMPECHE LE DÉPART DE L'ESSORAGE SI LES CHARGES SONT MAL RÉPARTIES ET LIMITE LES VIBRATIONS ET LE BRUIT DURANT LE LAVAGE.</p> | | |

Si le mauvais fonctionnement persiste, adressez-vous au Centre d'Assistance Technique Candy; communiquez le nom du modèle indiqué sur la plaquette se trouvant sur la carrosserie à l'intérieur du hublot ou sur le bulletin de garantie. En utilisant ces informations vous obtiendrez une intervention plus rapide et efficace.

1 L'utilisation des produits écologiques sans phosphates peut produire les effets suivants:

- L'eau de vidange du rinçage est trouble à cause de zéolites en suspension; l'efficacité du rinçage n'est absolument pas compromise;
- Présence de poudre blanche (zéolites) sur le linge à la fin du lavage: cette poudre ne pénètre pas dans le tissu et n'en altère pas la couleur;
- présence de mousse dans l'eau du dernier rinçage: elle ne signifie pas pour autant un mauvais rinçage;
- Les tensioactifs anioniques de la formule des produits pour machines à laver, s'enlèvent difficilement du linge et, même en toute petite quantité, ils peuvent provoquer d'importants phénomènes de formation de mousse;
- L'exécution d'autres cycles de rinçage, en de tels cas, n'apporte aucun avantage.

2 Avant d'appeler le Centre d'Assistance technique Candy, si votre machine ne fonctionne pas, effectuer les contrôles susmentionnés.

Recommandations sur l'utilisation de la lessive à différentes températures

Pour le linge blanc très sale, il est recommandé d'utiliser les programmes coton à partir de 60°C et une lessive en poudre (heavy duty). En effet, celle-ci contient des agents blanchissants et garantit d'excellents résultats de lavage à moyenne/haute température.

Pour les programmes entre 40°C et 60°C, le type de lessive doit être choisi en fonction des textiles, des couleurs et du degré de salissure.

En général, il est recommandé d'utiliser une lessive en poudre pour le linge "blanc" résistant très sale. Pour le linge de couleurs avec un léger degré de salissure, il est conseillé d'utiliser une lessive liquide ou en poudre "respectant les couleurs".

Pour les programmes de lavage à température inférieure à 40°C, il est recommandé d'utiliser des lessives liquides ou des lessives appropriées pour le lavage à basse température.

Pour le lavage de la laine ou de la soie, utilisez uniquement des lessives spécialement formulées pour ces tissus.

CAPITOLO 13

| ANOMALIA | CAUSA | RIMEDIO |
|--|---|---|
| 1. Non funziona con qualsiasi programma | Spina corrente elettrica non inserita nella presa | Inserire la spina |
| | Tasto interruttore generale non inserito | Inserire tasto. Interruttore generale |
| | Manca energia elettrica | Controllare |
| | Valvole impianto elettrico guaste | Controllare |
| | Sportello aperto | Chiudere sportello |
| 2. Non carica acqua | Vedi cause 1 | Controllare |
| | Rubinetto acqua chiuso | Aprire il rubinetto acqua |
| | Timer non correttamente posizionato | Posizionare timer correttamente |
| 3. Non scarica acqua | Tube di scarico piegato | Raddrizzare tubo di scarico |
| | Presenza corpi estranei nel filtro | Ispezionare filtro |
| 4. Presenza di acqua sul pavimento attorno alla lavabiancheria | Perdita della guarnizione posta fra rubinetto e tubo carico | Sostituire guarnizione e stringere bene tubo e rubinetto |
| 5. Non centrifuga | La lavabiancheria non ha ancora scaricato l'acqua | Attendere alcuni minuti, la macchina scaricherà |
| | "Esclusione centrifuga" inserita (solo per alcuni modelli) | Disinserire tasto "esclusione centrifuga" |
| 6. Forti vibrazioni durante la centrifuga | Lavabiancheria non perfettamente in piano | Regolare gli appositi piedini regolabili. |
| | Staffe di trasporto non ancora asportate | Asportare staffe di trasporto |
| | Carico biancheria non uniformemente distribuito | Distribuire in modo uniforme la biancheria |
| 7. Sul display appare errore n. 0, 1, 5, 7, 8, 9 | - | Rivolgersi al servizio assistenza |
| 8. Sul display appare errore n.2 | La macchina non carica acqua | Verificare che il rubinetto dell'acqua sia aperto |
| 9. Sul display appare errore n.3 | La macchina non scarica | Verificare che lo scarico sia libero Verificare che il tubo di scarico non sia piegato |
| 10. Sul display appare errore n.4 | La macchina è troppo piena d'acqua | Chiudere il rubinetto dell'acqua. Rivolgersi al servizio assistenza. |

NOTA:

IL MODELLO È DOTATO DI UN PARTICOLARE DISPOSITIVO ELETTRONICO CHE IMPEDISCE LA PARTENZA DELLA CENTRIFUGA CON CARICHI PARTICOLARMENTE SBILANCIATI. QUESTO SERVE A MIGLIORARE LE VIBRAZIONI, LA SILENZIOSITÀ E LA DURATA DELLA LAVABIANCHERIA.

Se il malfunzionamento dovesse persistere si rivolga al Centro di Assistenza Tecnica Candy comunicando il modello di lavabiancheria, riportato sulla targhetta posta sul mobile all'interno dell'oblò o sul foglio di garanzia.

Fornendo tali informazioni otterrete un intervento più tempestivo ed efficace.

Affezione:

1 L'utilizzo di detersivi ecologici senza fosfati può produrre i seguenti effetti:

- **l'acqua di scarico dei risciacqui risulta più torbida per la presenza di zeoliti in sospensione senza che l'efficacia del risciacquo ne risulti pregiudicata**
- **presenza di polvere bianca (zeoliti) sulla biancheria al termine del lavaggio che non si ingloba nei tessuti e non ne altera il colore.**
- **La presenza di schiuma nell'acqua dell'ultimo risciacquo non è necessariamente indice di una cattiva sciacquatura.**
- **I tensioattivi anionici presenti nelle formulazioni dei detersivi per lavabiancheria, risultano spesso difficilmente allontanabili dalla biancheria stessa e, anche in minima quantità, possono produrre vistosi fenomeni di formazione di schiuma.**
- **L'esecuzione di ulteriori cicli di risciacquo, in casi come questi, non comporta alcun beneficio.**

2 Se la Sua lavabiancheria non funzionasse, prima di chiamare il Centro di Assistenza Tecnica Candy eseguire i controlli sopradescritti.

Raccomandazioni sull'uso del detersivo alle varie temperature

Per lavaggi con programmi cotone a temperature $\geq 60^{\circ}\text{C}$ su capi bianchi resistenti molto sporchi si consiglia l'utilizzo di un detersivo in polvere normale (heavy-duty) in quanto contenente agenti sbiancanti che alle temperature medio alte fornisce ottime prestazioni

Per lavaggi con programmi a temperature fra 60°C e 40°C la scelta del tipo di detersivo deve essere fatta in funzione del tessuto, colori e grado di sporco. In linea generale per bucati di bianchi resistenti con un elevato grado di sporco il detersivo consigliato è la polvere normale, in presenza di colorati e in assenza di macchie difficili è consigliabile l'utilizzo di detersivi liquidi o polveri indicati per la protezione dei colori.

Per lavaggi a basse temperature $<40^{\circ}\text{C}$ è consigliabile l'utilizzo di detersivi liquidi o polveri specificamente indicate per le basse temperature.

Per il lavaggio di lana e sete utilizzare esclusivamente detersivi specifici per lana.

Per un corretto uso e dosaggio del detersivo si consiglia di seguire le istruzioni riportate sulle confezioni di detergente.

CAPÍTULO 13

| AVARIA | CAUSA PROVÁVEL | ACÇÃO NECESSÁRIA |
|--|--|---|
| 1. O programa não funciona | A máquina não está ligada à corrente | Ligue a máquina à corrente |
| | A tecla de ligar/desligar não foi premida | Pressione a tecla |
| | Falha da alimentação de corrente | Verifique |
| | Fusível disparado | Verifique e, se necessário, substitua |
| | A porta não está bem fechada | Feche bem a porta |
| 2. A máquina não mete água | Vide ponto (1) | Verifique |
| | Torneira de água fechada | Abra a torneira |
| | Seleção incorrecta de programa | Volte a seleccionar o programa |
| 3. A máquina não despeja a água | Mangueira de esgoto dobrada ou torcida | Endireite a mangueira |
| | Presença de um corpo estranho no filtro | Verifique o filtro |
| 4. Água no chão ao pé da máquina | Falta de vedação entre a torneira e a mangueira | Substitua o vedante e aparafuse bem a mangueira |
| 5. A máquina não faz a centrifugação | A água ainda não foi despejada | Espere alguns minutos |
| | Tecla "eliminação da centrifugação" premida (alguns modelos) | Solte a tecla |
| 6. Excesso de vibrações durante a centrifugação | Fixações de transporte não foram removidas | Remova-as |
| | A máquina está mal nivelada | Nivele a máquina com os pés ajustáveis |
| | A roupa está mal distribuída | Distribua a roupa de modo mais uniforme |
| 7. No visor é apresentado o seguinte código de erro: 0,1,5,7,8,9 | - | Por favor entre em contacto com a Assistência Técnica. |
| 8. No visor é apresentado o código de erro 2 | A máquina não meteu água. | Verifique se a torneira de alimentação de água à máquina está aberta. |
| 9. No visor é apresentado o código de erro 3 | A máquina não despeja a água. | Certifique-se de que a mangueira de descarga não está dobrada, torcida ou esmagada. |
| 10. No visor é apresentado o código de erro 4 | A máquina meteu uma quantidade excessiva de água. | Feche a alimentação de água à máquina. Por favor entre em contacto com a Assistência Técnica. |

NOTA:

O MODELO ESTÁ EQUIPADO COM UM DISPOSITIVO ELECTRÓNICO ESPECIAL QUE IMPEDE O CÍCLO DE CENTRIFUGAÇÃO CASO AS CARGAS FOREM DESEQUILIBRADAS. TAL CONDUZ A UMA REDUÇÃO DE RUIDOS E DE VIBRAÇÕES, CONTRIBUINDO PARA UM MAIOR SILÊNCIO E UMA MAIOR DURAÇÃO DA MÁQUINA DE LAVAR.

Se a máquina continuar a não funcionar entre em contacto com um Serviço de Assistência Técnica Candy. Para que o serviço seja prestado com maior rapidez será recomendável indicar o modelo da máquina, tal como consta da placa de características ou no certificado de garantia.

Atenção:

1 A utilização de um detergente ecológico "sem fosfatos" poderá provocar os seguintes efeitos secundários:

durante o ciclo de enxaguamento a água pode apresentar-se turva devido à presença de zeólitos em suspensão, o que não altera a eficácia do enxaguamento; presença de uma película de pó branco (zeólitos) na roupa no fim da lavagem. Esta película não fica incorporada nos tecidos e não altera a sua cor;

presença de espuma durante o último enxaguamento, o que não é necessariamente um sinal de um enxaguamento ineficaz;

os agentes tensio-activos não iónicos presentes na composição dos detergentes para máquinas de lavar são frequentemente difíceis de remover da própria roupa e, mesmo que em pequenas quantidades, podem produzir sinais visíveis da formação de espuma;

este fenómeno não é eliminado através de enxaguamentos posteriores sucessivos.

2 Se a sua máquina se avariar, antes de chamar um técnico para prestar assistência à sua máquina, proceda às verificações anteriormente referidas.

Salvaguardam-se erros e alterações!

Recomendações para o uso dos detergentes a várias temperaturas

Ao lavar os brancos muito sujos, recomendamos o uso de programas de algodões a 60°C ou mais e um detergente em pó normal (forte) que contenha agentes de branqueamento, que em temperatura média/alta proporcionam excelentes resultados.

Para lavagens entre os 40°C e 60°C, o tipo de detergente utilizado deve ser apropriado para o tipo de tecido a lavar e respectivo nível de sujidade.

Pós comuns, regulares são adequados para roupas claras ou tecidos coloridos com elevada sujidade, enquanto detergentes líquidos ou "protectores" das cores, mesmo que em pó, são adequados para tecidos muito coloridos, mais sensíveis e com menores níveis de sujidade.

Para a lavagem a temperaturas abaixo de 40°C recomenda-se a utilização de detergentes líquidos ou detergentes especificamente concebidos como sendo adequados para a lavagem a baixas temperaturas.

Para a lavagem de lãs ou sedas, use apenas detergentes formulados especificamente para estes tecidos.

Para saber as quantidades de detergente a utilizar, por favor siga as instruções de dosagem nos rótulos das embalagens de detergente.

KAPITOLA 13

| ZÁVADA | PŘÍČINA | ODSTRANĚNÍ |
|--|---|--|
| 1. NEFUNGUJE ŽÁDNÝ PROGRAM | zástrčka není v zásuvce | zasuňte zástrčku |
| | není zapnutý hlavní spínač | zapněte hlavní spínač |
| | výpadek el. proudu | zkontrolujte |
| | porucha el. fáze | zkontrolujte |
| | otevřená dvířka pračky | zavřete dvířka |
| 2. PRAČKA NENAPOUŠTÍ VODU | viz příčina 1 | zkontrolovat |
| | uzavřený přívod vody | otevřít přívod vody |
| | špatně nastavený programátor | nastavte správně programátor |
| 3. PRAČKA NEVYPOUŠTÍ VODU | ohnutá odtoková hadice | narovnejte odtokovou hadici |
| | Ucpaný filtr | Zkontrolujte, vyčistěte filtr |
| 4. VODA NA ZEMI V OKOLÍ PRAČKY | z pračky vytéká pěna | snížit dávku prac. prášku |
| 5. PRAČKA NEODSTŘEDUJE | pračka ještě nevpustila vodu | vyčkejte několik minut, pračka vypustí vodu |
| | stisknuto tlačítko pro vyloučení odstředění | vypněte tlačítko pro vyloučení odstředění |
| 6. SILNÉ OTŘESY PŘI ŽDÍMÁNÍ | pračka nestojí rovně | nastavit nožičky pračky |
| | nebyly odstraněny fix. vložky | odstraňte fixační vložky |
| | prádlo nerovnoměr. rozložené | rozložte rovnoměrně prádlo |
| 7. Na displeji se zobrazuje chyba 0, 1, 5, 7, 8, 9 | - | Kontaktujte servisní středisko. |
| 8. Na displeji se zobrazuje chyba 2 | Nelze naplnit vodu. | Zkontrolujte, jestli je přívod vody otevřený. |
| 9. Na displeji se zobrazuje chyba 3 | Nelze odčerpat vodu. | Zkontrolujte, jestli je odtok vody průchodný. Zkontrolujte, jestli není vypouštěcí hadice zauzlená. |
| 10. Na displeji se zobrazuje chyba 4 | Pračka je přeplněná vodou. | Uzavřete přívod vody do pračky. Kontaktujte servisní středisko. |

POZNÁMKA:

PRAČKA JE VYBAVENA SPECIÁLNÍM ELEKTRONICKÝM ZAŘÍZENÍM, KTERÉ CHRÁNÍ PŘED NADMĚRNÝMI VIBRACEMI A HLUKEM BĚHEM ODSTŘEDOVÁNÍ, POKUD ŠPATNÝM ROZLOŽENÍM PRÁDLA DOJDE V BUBNU K NEVVÁŽENOSTI NAPLNĚ. PRODLUŽÍ SE TAK ŽIVOTNOST PRAČKY.

Pokud závada přetrvává, obraťte se na servisní organizaci. Uved'te vždy typ pračky (najdete jej buď na zadní stěně spotřebiče nebo na záručním listě).

Důležité:

1 Použití ekologických bezfosfátových pracích prášků může mít vliv na :

- Odtékající voda po máchání může být chladnější díky přítomnosti zeolitů ve směsi. Neovlivní to účinnost máchání.
- Na závěr praní se na prádle může objevit bílý prášek (zeolity), který však na něm nezůstane a také neovlivní barvu prádla.
- Ve vodě vypouštěné po posledním máchání se může objevit pěna, která neznamená, že by prádlo bylo nedokonale vymácháno.
- Neionizující povrch - aktivní částice, součást pracích prášků, se často odstraňují hůře a někdy se objevují jako zbytky pěny na prádle. Další máchání je neodstraní.

2 Pokud pračka nefunguje a závady uvedené v tabulce nelze odstranit, obraťte se na odborný Candy servis.

Doporučení pro použití pracího prostředku při různých teplotách.

K praní s programy pro bavlnu a při teplotě $\geq 60^{\circ}\text{C}$ příliš znečištěného odolného prádla se doporučuje použití práškového pracího prostředku, neboť (heavy-duty) obsahuje bělicí látky, které při středně vysokých teplotách dosahují výborných výsledků.

Na praní při programech a při teplotě mezi 40°C a 60°C výběr typu pracího prostředku musí zohledňovat druh textilie, barvu a stupeň znečištění. Ve všeobecnosti se na praní bílého odolného prádla při vysokém stupni znečištění doporučuje použití práškového pracího prostředku, na praní barevného prádla bez zaschlých skvrn se doporučuje použít tekutý prací prostředek nebo práškový prací prostředek se systémem ochrany barev.

Na praní při teplotě $<40^{\circ}\text{C}$ se doporučuje použít tekutý prací prostředek nebo práškový prací prostředek určený na praní při nízkých teplotách.

Na praní vlny a hedvábí používejte prací prostředek určený výhradně na vlnu.

Pro správné použití a dávkování pracího prostředku se doporučuje dodržovat pokyny uvedené na obalu pracího prostředku.

CHAPTER 13

| FAULT | CAUSE | REMEDY |
|--|---|--|
| 1. Does not function on any programme | Mains plug not plugged in | Insert plug |
| | Mains switch not on | Turn on mains switch |
| | No power | Check |
| | Electric circuit fuses failure | Check |
| | Load door open | Close load door |
| 2. Does not load water | See cause 1 | Check |
| | Inlet tap turned off | Turn on water inlet tap |
| | Timer not set correctly | Set timer on correct position |
| 3. Does not discharge water | Discharge tube bent | Straighten discharge tube |
| | Odd material blocking filter | Check filter |
| 4. Water on floor around washing machine | Leak from the washer between the tap and inlet tube | Replace washer and tighten the tube on the tap |
| 5. Does not spin | The washing machine has not discharged water | Wait a few minutes until the machine discharges water |
| | "No spin" setting (some models only) | Turn the programme dial onto spin setting |
| 6. Strong vibrations during spin | Washing machine not perfectly level | Adjust special feet |
| | Transport bracket not removed | Remove transport bracket |
| | Washing load not evenly distributed | Distribute the washing evenly |
| 7. Display reads error 0, 1, 5, 7, 8, 9 | - | Call service. |
| 8. Display reads error 2 | No water fill. | Check water supplies are on. |
| 9. Display reads error 3 | No pump out. | Check drain is clear. Check drain hose is not kinked. |
| 10. Display reads error 4 | Machine overfilled with water. | Turn off water supply to machine. Call service. |

NOTE:
THE MACHINE IS FITTED WITH A SPECIAL ELECTRONIC DEVICE, WHICH PREVENTS THE SPIN CYCLE SHOULD THE LOAD BE UNBALANCED.
THIS REDUCES THE NOISE AND VIBRATION IN THE MACHINE AND SO PROLONGS THE LIFE OF YOUR MACHINE.

If the fault should persist, contact a Candy Technical Assistance Centre. For prompt servicing, give the model of the washing machine, to be found on the label placed on the cabinet inside of the porthole or on the guarantee certificate.

Important

1 The use of environment friendly deteratives without phosphates may produce the following effects:

- The discharge rinse water may result cloudier due to the presence of zeolites in suspension. This does not compromise the efficiency of the rinses.
- The presence of white powder (zeolites) on the washing at the end of the washing cycle. This does not remain incorporated in the fabric and does not alter the colour.
- The presence of foam in the last rinse water which is not necessarily a sign of inadequate rinsing.
- The non-ionic surface-active agents present in the composition of washing machine deteratives are often difficult to remove from the washing itself and, even in small quantities, may produce visible signs of the formation of foam.
- Carrying out further rinses, in cases such as this, is not useful.

2 If your washing machine fails to function, carry out the above-mentioned checks before calling the Candy Technical Assistance Service.

Recommendations on the use of detergent at various temperatures.

When washing heavily soiled whites, we recommend using cotton programs of 60°C or above and a normal washing powder (heavy duty) that contains bleaching agents that at medium/high temperatures provide excellent results.

For washes between 40°C and 60°C the type of detergent used needs to be appropriate for the type of fabric and level of soiling.

Normal powders are suitable for "white" or colour fast fabrics with high soiling, while liquid detergents or "colour protecting" powders are suitable for coloured fabrics with light levels of soiling.

For washing at temperatures below 40°C we recommend the use of liquid detergents or detergents specifically labeled as suitable for low temperature washing.

For washing wool or silk, only use detergents specifically formulated for these fabrics. For dosage amounts please follow the instructions on the detergent package label.

Le constructeur décline toute responsabilité pour les éventuelles erreurs d'imprimerie contenues dans le présent mode d'emploi. Il se réserve en outre le droit d'apporter toutes modifications qui se révéleraient utiles à ses propres produits sans pour autant en compromettre les caractéristiques essentielles.

La Ditta costruttrice declina ogni responsabilità per eventuali errori di stampa contenuti nel presente libretto. Si riserva inoltre il diritto di apportare le modifiche che si renderanno utili ai propri prodotti senza compromettere le caratteristiche essenziali.

O modelo e características indicados nesta folha podem ser alterados sem qualquer aviso.

Výrobce se omlouvá za případné tiskové chyby v tomto návodě k použití.

Dále si výrobce vyhrazuje právo provést potřebné změny na svých výrobcích, které nemají vliv na jejich základní charakteristiku.

The manufacturer declines all responsibility in the event of any printing mistakes in this booklet. The manufacturer also reserves the right to make appropriate modifications to its products without changing the essential characteristics.

Cet appareil est commercialisé en accord avec la directive européenne 2002/96/CE sur les déchets des équipements électriques et électroniques (DEEE).

En vous assurant que ce produit est correctement recyclé, vous participez à la prévention des conséquences négatives sur l'environnement et la santé publique qui pourrait être causé par une mise au rebut inappropriée de ce produit.

Le symbole sur ce produit indique qu'il ne doit pas être traité comme un déchet ménager. Il doit être rapporté jusqu'à un point de recyclage des déchets électriques et électroniques.

La collecte de ce produit doit se faire en accord avec les réglementations environnementales concernant la mise au rebut de ce type de déchets.

Pour plus d'information au sujet du traitement, de la collecte et du recyclage de ce produit, merci de contacter votre mairie, votre centre de traitement des déchets ou le magasin où vous avez acheté ce produit.



Questo elettrodomestico è marcato conformemente alla Direttiva Europea 2002/96/CE sui rifiuti da apparecchiature elettriche ed elettroniche (WEEE).

Assicurandovi che questo prodotto sia smaltito correttamente, aiuterete ad evitare possibili conseguenze negative all'ambiente e alla salute delle persone, che potrebbero verificarsi a causa d'un errato trattamento di questo prodotto giunto a fine vita.

Il simbolo sul prodotto indica che questo apparecchio non può essere trattato come un normale rifiuto domestico; dovrà invece essere consegnato al punto più vicino di raccolta per il riciclo delle apparecchiature elettriche ed elettroniche.

Lo smaltimento deve essere effettuato in accordo con le regole ambientali vigenti per lo smaltimento dei rifiuti.

Per informazioni più dettagliate sul trattamento, recupero e riciclo di questo prodotto, per favore contattare l'ufficio pubblico di competenza (del dipartimento ecologia e ambiente), o il vostro servizio di raccolta rifiuti a domicilio, o il negozio dove avete acquistato il prodotto.

Este electrodoméstico está marcado de acordo com o disposto na directiva europeia 2002/96/CE relativa aos resíduos de equipamentos eléctricos e electrónicos (REEE).

Ao assegurar que este produto seja correctamente eliminado, estará a prevenir eventuais consequências negativas para o ambiente e para a saúde, que, de outra forma, poderiam resultar de um tratamento incorrecto deste produto, quando eliminado.

O símbolo patente neste produto indica que ele não pode ser tratado como lixo doméstico. Em vez disso, deve ser entregue no centro de recolha apropriado, para reciclagem do equipamento eléctrico e electrónico.

A eliminação deste produto deve ser levada a cabo de acordo com os regulamentos localmente aplicáveis à eliminação e ao tratamento de lixo e resíduos.

Para obter informações mais detalhadas sobre o tratamento, a recuperação e a reciclagem deste produto, agradecemos que entre em contacto com a entidade municipal competente, com o serviço de eliminação de lixos e resíduos ou com o estabelecimento comercial onde adquiriu o produto.

Tento elektrospotřebič je značený podle evropské směrnice 2002/96/CE o odpadech z elektrických a elektronických zařízení (WEEE).

Ujistěte se, že byl tento výrobek zlikvidován správně, pomůžete tím vyhnout se případným negativním následkům na životním prostředí a zdraví, které by mohly nastat v případě chybného zacházení s výrobkem po ukončení jeho životnosti.

Symbol na výrobku znamená, že s tímto spotřebičem nelze zacházet jako s běžným domácím odpadem. Musí být doručen do nejbližšího sběrného místa na recyklaci elektrických a elektronických zařízení.

Likvidace musí být provedena v souladu s platnými předpisy pro životní prostředí týkající se likvidace odpadu.

Podrobnější informace o zacházení, vracení a recyklaci tohoto výrobku dostanete na příslušném úřadu veřejné správy (odbor ekologie a životního prostředí) nebo u vašeho poskytovatele služeb svozu odpadu nebo v obchodě, kde jste výrobek zakoupili.

This appliance is marked according to the European directive 2002/96/EC on Waste Electrical and Electronic Equipment (WEEE).

By ensuring this product is disposed of correctly, you will help prevent potential negative consequences for the environment and human health, which could otherwise be caused by inappropriate waste handling of this product.

The symbol on the product indicates that this product may not be treated as household waste. Instead it shall be handed over to the applicable collection point for the recycling of electrical and electronic equipment

Disposal must be carried out in accordance with local environmental regulations for waste disposal.

For more detailed information about treatment, recovery and recycling of this product, please contact your local city office, your household waste disposal service or the shop where you purchased the product.



FR

IT

PT

CZ

EN

| | |
|-----------|---------------------------|
| ES | Instrucciones para el uso |
| DE | Bedienungsanleitung |
| NL | Gebruiksaanwijzing |
| SL | Navodilo za uporabo |
| HR | Upute za korištenje |

AQUA 2D

CANDY



ES

ENHORABUENA

Con la compra de este electrodoméstico Candy; usted ha demostrado no conformarse con cualquier cosa: usted quiere lo mejor.

Candy se complace en ofrecerle esta nueva lavadora, fruto de años de investigación y de experiencia en el mercado y del contacto directo con los Consumidores. Usted ha escogido la calidad, la duración y las enormes prestaciones que esta lavadora le ofrece.

Candy le ofrece además, una amplia gama de electrodomésticos: lavadoras, lavavajillas, lavadoras-secadoras, cocinas, microondas, hornos y encimeras, frigoríficos y congeladores.

Solicite a su vendedor el catálogo completo de la gama de productos Candy.

Este aparato se ha creado para ser utilizado en tareas domésticas y aplicaciones similares como:

- Las áreas de venta de cocinas por parte de personal de las tiendas, oficinas y otros ambientes de trabajo;
 - Granjas;
 - Por los clientes en los hoteles, moteles y otros establecimientos de tipo residencial;
 - Casas de alojamiento.
- Un uso diferente de este aparato al del hogar o el uso comercial por experto o usuarios especializados, se excluyen de las aplicaciones anteriores.

Si el aparato se usa de una manera incoherente con lo especificado, puede reducir la vida del aparato y puede anular la garantía del fabricante.

Cualquier daño al aparato u otro daño o pérdida que se produzca por su uso y que no sea el correspondiente al doméstico o uso en casa (aun cuando se encuentre en un ambiente doméstico) no se admitirá por el fabricante más allá de los términos especificados por la legislación vigente.

Le rogamos lea atentamente la información contenida en este manual ya que proporciona importantes instrucciones sobre seguridad en su instalación, uso, mantenimiento y algunos consejos prácticos para que usted saque el mejor provecho de su lavadora.

Conservar este manual para cualquier consulta posterior. Cuando se ponga en contacto con Candy o con sus centros de Asistencia mencione siempre el Modelo, el n° y el número G (si lo tiene). Es decir todo lo que viene anotado en el recuadro.

DE

HERZLICHEN GLÜCKWUNSCH!

Mit dem Kauf dieses Candy Elektrogerätes haben Sie bewiesen, daß Sie stets nur das Beste wählen - ohne Kompromisse.

Candy freut sich, Ihnen diese neue Waschmaschine anbieten zu können. Sie ist das Ergebnis jahrelanger Forschung und einer Markterfahrung, die im ständigen direkten Kontakt mit dem Verbraucher gereift ist. Sie haben mit diesem Gerät Qualität, lange Lebensdauer und einen hohen Leistungsstandard gewählt.

Candy bietet Ihnen darüber hinaus eine breite Palette weiterer elektrischer Haushaltsgeräte: Waschmaschinen, Geschirrspüler, Wäschetrockner, Elektroherde, Mikrowellenherde, Backöfen und Kochfelder, Kühl- und Gefrierschränke.

Fragen Sie Ihren Fachhändler nach dem kompletten Candy Katalog.

Dieses Gerät ist ausschließlich für den Haushaltsgebrauch konzipiert bzw. für den haushaltsnahen Gebrauch, wie z.B.:

- Teeküchen für das Personal von Büros, Geschäften oder ähnlichen Arbeitsbereichen;
- Ferienhäuser;
- Gäste von Hotels, Motels und anderen Wohnanlagen;
- Gäste von Apartments/Ferienwohnungen, Bed and Breakfast Einrichtungen.

Eine andere Nutzung als die normale Haushaltsnutzung, wie z.B. gewerbliche oder professionelle Nutzung durch Fachpersonal, ist auch im Falle der oben erwähnten Einrichtungen ausgeschlossen.

Sollte das Gerät entgegen diesen Vorschriften betrieben werden, kann dies die Lebensdauer des Gerätes beeinträchtigen und den Garantieanspruch gegenüber dem Hersteller verwerfen.

Eventuelle Schäden am Gerät oder andere Schäden oder Verluste, die durch eine nicht haushaltsnahe Nutzung hervorgerufen werden sollten (selbst wenn sie in einem Haushalt erfolgen), werden, so weit vom Gesetz ermöglicht, vom Hersteller nicht anerkannt.

Lesen Sie bitte aufmerksam die Anweisungen, die Sie in diesem Heft finden. Sie finden dort wichtige Hinweise zur sicheren Installation, zur Bedienung, zur Pflege und zur optimalen Verwendung der Waschmaschine.

Bewahren Sie das Heft für eine spätere Nutzung gut auf.

Geben Sie bitte in allen Mitteilungen an Candy oder an Ihre zuständige Kundendienststelle stets das Modell, die Nummer und die G-Nummer (falls vorhanden), - also praktisch alle Angaben des Typenschildes -, an.

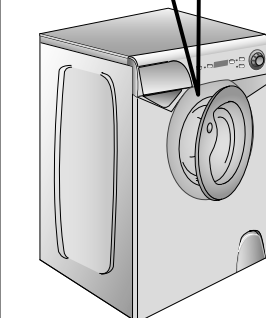
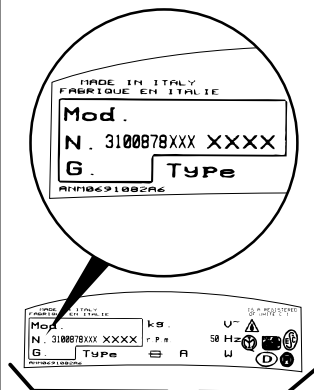

ONZE COMPLIMENTEN

Met de aankoop van dit Candy huishoudelijk apparaat hebt u laten zien dat u geen genoegen neemt met tussenoplossingen en dat u alleen het allerbeste wilt.

Het is voor Candy een ge-noegen u een nieuwe wasautomaat aan te bieden die het resultaat is van jarenlang onderzoek en ervaring opgedaan door een direct contact met de gebruiker. U hebt gekozen voor de kwaliteit, de duurzaamheid en de uitstekende prestatie die deze wasmachine levert.

Candy kan u ook een uitgebreid assortiment van ander huishoudelijke apparaten en stofzuigers bieden. Kijk hiervoor op de lokale website van Candy.

Een uitgebreide catalogus van Candy apparaten kunt u bij uw winkelier krijgen.

Dit apparaat is bedoeld om te worden gebruikt voor huishoudelijke en soortgelijke toepassingen, zoals:

- kantines op kantoren, winkels en andere werkomgevingen;
- boerderijen;
- door klanten in hotels, motels en andere soorten residentiële omgevingen;
- bed and breakfast.

Een ander gebruik van dit toestel dan huishoudelijke omgeving van de typische huishoudelijke functies, zoals commercieel gebruik door de deskundige of opgeleide gebruikers, is uitgesloten, zelfs in de bovenstaande toepassingen.

Als het apparaat wordt gebruikt op een wijze die hier niet mee overeenkomt kan de levensduur van het apparaat beïnvloeden en de garantie van de fabrikant komt te vervallen.

Eventuele schade aan het apparaat of andere schade of verlies ontstaan door gebruik dat niet in overeenstemming is met huishoudelijk gebruik (ook als ze gelokaliseerd is in een huiselijke omgeving) worden niet aanvaard door de fabrikant voor zover toegestaan door de wet.

Wij verzoeken u dit boekje aandachtig door te lezen, want het geeft u belangrijke richtlijnen omtrent het veilig installeren, het gebruik en het onderhoud en bruikbare tips om met uw wasautomaat de beste resultaten te verkrijgen.

Bewaar dit boekje op een goede plaats zodat u het kunt raadplegen.

Vermeld altijd het type, nummer en G-nummer (Indien van toepassing) van het apparaat (staat op het paneel) als u contact opneemt met Candy of de klantenservice.

ČESTITAMO!

Z nakupom našega stroja ste pokazali, da ne iščete kompromisnih rešitev in da ste kupec, ki hoče le najboljše.

Z velikim zadovoljstvom vam ponujamo nov pralni stroj, rezultat dolgoletnih raziskovanj in izkušenj, ki smo jih pridobili na tržišču v neposrednem stiku s kupci. Izbrali ste kakovost, vzdržljivost in zanimivo obliko.

Razen stroja, ki ste ga izbrali, pa imamo na izbiro še pomivalne in sušilne stroje, prostostoječe štedilnike, kuhalne plošče, mikrovalovne pečice, vgradne pečice in štedilnike ter hladilnike in zamrzovalnike. Pri svojem prodajalcu zahtevajte najnovejši Candyjev katalog.

Aparat je namenjen uporabi v gospodinjstvih in podobnih okoljih:

- čajne kuhinje v trgovinah, pisarnah in drugih delovnih okoljih;
- počitniških hišicah;
- v kuhinjah za goste v hotelih, motelih in drugih bivalnih okoljih;
- v penzionih ipd..

Tudi v takih primerih, ki se razlikujejo od običajnega gospodinjstva, komercialna uporaba s strani strokovnjakov ali izučenih uporabnikov ni dovoljena.

Nenamenska uporaba aparata lahko skrajša življenjsko dobo aparata in izniči veljavnost garancije.

Za morebitne poškodbe na aparatu ali drugačno škodo, ki bi bila posledica nenamsne uporabe, ki bi se razlikovala od običajne uporabe v gospodinjstvih (tudi če bi potekala v gospodinjstvu), proizvajalec kljub sprejemanju polne odgovornosti, ki jo določa zakon, v takih primerih zavrača odgovornost.

Uporaba tega novega pralnega stroja je enostavna, vendar pa vas prosimo, da skrbno preberete NAVODILO ZA UPORABO in ga v celoti upoštevate. V navodilu so navedene vse pomembne informacije v zvezi s priključitvijo, vzdrževanjem in uporabo stroja.

Priporočamo, da skrbno shranite to knjižico z navodili, da jo boste lahko prebrali tudi kdaj kasneje, če bo potrebno.

Kadar boste morali zaradi morebitne okvare pralnega stroja poklicati enega od naših servisov, mu obvezno sporočite oznako modela, št. stroja in št. G, če je navedena na ploščici s tehničnimi podatki, ki je pritrjena na stroju.

ČESTITAMO!

Kupnjom ovog Candy proizvoda pokazali ste da ne želite prihvatiti sporazumno rješenje, već želite najbolje.

Candy ima zadovoljstvo da Vam može ponuditi ovu novu perilicu rublja, koja je rezultat višegodišnjeg istraživanja i iskustva na tržištu, u neposrednom dotiru sa potrošačima. Izabrali ste kvalitetu, trajnost i obujne značajke koje ovaj uređaj nudi.

Osim perilice rublja koju ste izabrali, Candy se ponosi širokim izborom uređaja za domaćinstvo: perilicama sudja, perilicama za pranje i sušenje rublja ednjacima, mikrovalnim pećnicama, tradicionalnim pećnicama, grijačim pločama, hladnjacima i ledenicama.

Tražite od svog prodavača najnoviji katalog Candy proizvoda.

Ovaj uređaj je namjenjen za korištenje u domaćinstvu i sličnim situacijama kao što su:

- osoblje u trgovinama, uredima i ostalim radnim mjestima;
- farmama;
- gostima hotela, motela i ostalih smještajnih objekata;
- prenoćistima.

Različito korištenje uređaja od domaćinstva ili uobičajnih kućnih poslova, npr. kao komercijalno korištenje u profesionalne svrhe nije pokriveno jamstvom.

Ako se uređaj koristi nepravilno, životni vijek mu se smanjuje i može izbeći jamstvo. Oštećenje uređaja ili neko drugo oštećenje ili gubitak kroz korištenje koje nije u skladu sa uputama (iako je uređaj u domaćinstvu) neće biti pokriveno proizvođačkim jamstvom.

Upotreba ove nove perilice je jednostavna, ali Vas molimo da pažljivo pročitate UPUTE ZA KORISTENJE sadržane u ovoj knjižici i da ih u potpunosti poštujuete. One Vam daju važne podatke u svezi sigurnog postavljanja, korištenja i održavanja perilice, te korisne savjete za postizanje najboljih rezultata pranja.

Čuvajte pažljivo ovu knjižicu, jer bi Vam ubuduće još mogla zatrebati.

Kada bi u slučaju kvara perilice, morali pozvati jednog od naših servisera, obavezno mu recite oznaku modela, broj perilice i broj G, ako je naveden na pločici s tehničkim podacima, koja je pričvršćena na perilici.

ES**ÍNDICE CAPÍTULO**

Introducción

Notas generales a la entrega

Garantía

Normas de seguridad

Datos técnicos

Puesta en funcionamiento instalación

Descripción de los mandos

Tabla de programas

Selección

Cubeta del detergente

El producto

Lavado

Limpieza y mantenimiento ordinario

Causas de averías

DE**INHALT**

Einleitung

Allgemeine Hinweise zur Lieferung

Garantie

Sicherheitsvorschriften

Technische Daten

Inbetriebnahme, Installation

Bedienungsanleitung

Programmtabelle

Programm/Temperaturwahl

Waschmittelbehälter

Das Produkt

Waschen

Reinigung und allgemeine Wartung

Fehlersuche

**CAPÍTULO
KAPITEL
HOOFDSTUK
POGLAVJE
POGLAVLJE****1****2****3****4****5****6****7****8****9****10****11****12****13**

INHOUDSOPGAVE*Inleiding**Algemene aanwijzingen bij levering**Garantie**Veiligheidsmaatregelen**Technische gegevens**In elkaar zetten en installeren**Bedieningspaneel**Overzicht van programma's**Kiezen van het programma**Wasmiddelbakje**De weefsels**Het wassen**Schoonmaken en normaal onderhoud**Storingzoeker*KAZALO*Uvod**Splošna opozorila in nasveti ob prevzemu aparata**Garancija**Varnostni predpisi**Tehnični podatki**Namestitev in priključitev stroja**Opis stikalne plošče**Razpredelnica s programi**Izbiranje programov in temperatur**Predalček za pralna sredstva**Priprava perila na pranje**Razpredelnica programov pranja**Čiščenje in vzdrževanje stroja**Ugotavljanje motenj pri delovanju*KAZALO*Uvod**Općenita upozorenja i savjeti prilikom isporuke uređaja**Jamstvo**Sigurnosne mjere**Tehnički podaci**Postavljanje i priključivanje perilice rublja**Opis upravljačke ploče**Tabelarni pregled programa**Odabir programa pranja**Ladica sredstava za pranje**Priprema rublja i savjeti za pranje**Pranje**Čišćenje i održavanje perilice rublja**Uklanjanje manjih nedostataka u radu*

CAPÍTULO 1**NOTAS GENERALES
DE ENTREGA**

A la entrega compruebe que con la máquina estén:

- A) MANUAL DE INSTRUCCIONES
- B) DIRECCIONES DE ASISTENCIA TÉCNICA
- C) CERTIFICADOS DE GARANTÍA
- D) CURVAS PARA EL TUBO DE DESAGÜE

CONSERVELO

y compruebe que no haya sufrido desperfectos durante el transporte, en caso contrario llame al centro Candy más cercano.

KAPITEL 1**ALLGEMEINE
HINWEISE ZUR
LIEFERUNG**

Kontrollieren Sie bei Anlieferung des Gerätes, ob das folgende Zubehör mitgeliefert wurde:

- A) BEDIENUNGSANLEITUNG
- B) VERZEICHNIS DER KUNDENDIENSTSTELLEN
- C) GARANTIESCHEIN
- D) ROHRBOGEN FÜR ABLAUSCHLAUCH

BITTE GUT AUFBEWAHREN

Gerät bei Lieferung auf eventuelle Transportschäden untersuchen und gegebenenfalls beim Händler reklamieren.

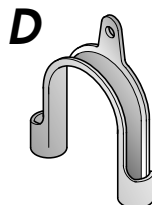
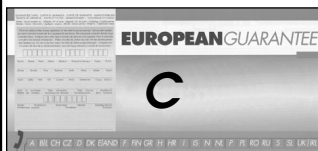
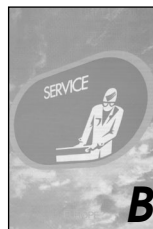
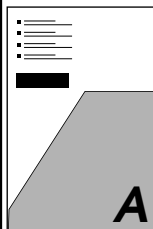
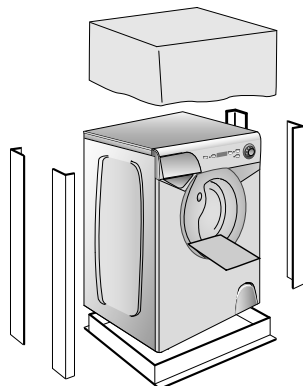

HOOFDSTUK 1**ALGEMENE
AANWIJZINGEN BIJ
DE LEVERING**

Controleer bij de levering of met de machine het volgende is bijgeleverd:

- A) HANDLEIDING
- B) ADRESSEN KLANTEN-SERVICE
- C) GARANTIEBEWIJZEN
- D) AFVOERSLANGGELEIDER

BEWAAR DEZE GOED

Controleer ook of de machine gedurende het transport niet beschadigd is. Mocht dat wel het geval zijn, neemt u dan contact met uw Candy leverancier

1. POGLAVJE**SPLOŠNA
OPOZORILA IN
NASVETI OB
PREVZEMU APARATA**

Ob prevzemu aparata vam mora trgovec izročiti naslednje dokumente in pribor:

- A) NAVODILO ZA UPORABO
- B) SPISEK POOBLAŠČENIH SERVISOV
- C) GARANCIJSKI LIST
- D) UKRIVLJENI NOSILEC ODTOČNE CEVI

**PROSIMO, DA VSE
NAŠTETO SKRBN
SHRANITE!**

Kupec mora stroj pregledati ob prevzemu pri trgovcu in preveriti, če na njem ni vidnih poškodb!

POGLAVLJE 1**OPĆENITA
UPOZORENJA I
SAVJETI PRI ISPORUCI
UREDJAJA**

Prilikom isporuke uređaja provjerite da li su u perilicu isporučeni slijedeći dokumenti i pribor:

- A) UPUTE ZA UPORABU
- B) ADRESE OVLAŠTENIH SERVISIA
- C) JAESTVENI LIST
- D) SAVIJENI NOSAČ ODVODNE CIJEVI

**MOLIMO DA SVE
NABROJENO BRIŽNO
SPREMITE!**

Provjerite perilicu da prilikom transporta nije oštećena. Ako je oštećena, obratite se prodavaču.

CAPÍTULO 2GARANTIA

Este aparato va acompañado de un Certificado de Garantía donde usted puede comprobar las condiciones y términos de la garantía.

SERVICIO POST VENTA**902.100.150****KAPITEL 2**GARANTIE

Die Vorlage der Original-Kaufrechnung ist Voraussetzung für die Inanspruchnahme einer Garantieleistung durch den Werkskundendienst. Die detaillierten Garantiebedingungen entnehmen Sie bitte den beigelegten Unterlagen "European Guarantee". Bewahren Sie die Kaufrechnung gut auf und zeigen Sie diese im Servicefall dem Kundendiensttechniker, um Ihren Garantieanspruch nachzuweisen.

SERVICENUMMER FÜR DEN KUNDENDIENST

Im Servicefall wenden Sie sich bitte an unseren autorisierten Werkskundendienst. Bitte schauen Sie in den mitgelieferten Garantieunterlagen nach.

WO KANN ICH DIE MATRIKELNUMMER DES GERÄTES FINDEN?

Um eine schnelle und effektive Hilfe zu leisten, braucht der Kundendienst das Gerätemodell und die Matrikelnummer laut Typenschild. Das ist eine 16-stellige Zahl, die mit 3 anfängt und sich im Bullaugenbereich befindet. Teilen Sie diese Nummer stets dem Kundendienst mit, wenn Sie ihn benötigen.

GIAS SERVICE**0820.220.224****0848.780.780****01805.625.562**

HOOFDSTUK 2GARANTIE

De machine staat onder garantie, waardoor u tijdens de garantieperiode gratis gebruik kunt maken van de Gias Service, behalve de prijs van het telefoontje.

Vergeet niet om binnen 10 dagen na de aankoopdatum het garantiecertificaat op te sturen.

Bewaar het ontvangstbewijs van de winkeller waar u de machine gekocht heeft om dit aan de reparateur te tonen, mocht hij het bewijs nodig hebben.

Als uw machine defect is of niet juist functioneert, dan raden wij u aan om eerst het hoofdstuk 'Problemen' door te lezen, voordat u contact op neemt met Gias Service.

Als het probleem zich na alle aanbevolen controles nog steeds voordoet, dan kunt u bellen met Gias Service.

U betaalt voor het telefoontje en u wordt direct verbonden met Gias Service. Het is belangrijk dat u de adviseur het modelnummer en het serienummer van uw machine doorgeeft, die u op de kenplaat aan de voorkant van de wasmachine (bij de deur) kunt vinden (16 tekens, beginnend met het nummer 3). Hierdoor kunnen wij u beter van dienst zijn.

**GIAS SERVICE****0900-9999109****0032 2 751.41.81****2. POGLAVJE**GARANCIJA

Ob nakupu aparata vam mora prodajalec izdati izpolnjen in potrjen garancijski list.

Na osnovi potrjenega garancijskega lista in računa imate v roku enega leta od dneva nakupa pravico do brezplačnega servisiranja vašega aparata s strani naše tehnične službe, oziroma naših pooblaščenih serviserjev pod pogoji, ki so navedeni v garancijskem listu.

Poleg garancijskega lista vam mora trgovec izročiti tudi spisek naših pooblaščenih serviserjev, ki so edini pristojni za popravila Candyjevih aparatov v garancijskem roku.

POGLAVLJE 2JAMSTVO

Prilikom kupnje uređaja prodavač Vam mora izdati ispunjeni i potvrđeni jamstveni list.

Na poledjini jamstvenog lista nalazi se popis i adrese servisera koji su ovlašteni popravljati Candy uređaje u jamstvenom roku.

CAPÍTULO 3

NORMAS DE SEGURIDAD

**ATENCIÓN:
PARA CUALQUIER
TRABAJO DE LIMPIEZA
Y MANTENIMIENTO**

- Desenchúfela.
- Cierre el grifo del agua.
- Candy provee a todas sus máquinas de toma de tierra. Asegúrese de que la instalación eléctrica tenga toma de tierra, en caso contrario llame a un Servicio cualificado.

CE Aparato conforme a la Directiva Europea 73/23/CEE e 89/336/CEE, sustituida respectivamente de 2006/95/CE y 2004/108/CE, y sucesivas modificaciones.

- No toque el aparato con las manos, los pies mojados o húmedos.
- No use el aparato estando descalzo.
- No use, si no es con especial cuidado, alargos en cuartos de baño o aseos.

**ATENCIÓN:
DURANTE EL LAVADO EL AGUA PUEDE ALCANZAR LOS 90°C.**

- Antes de abrir el ojo de buey, asegúrese de que no haya agua en el tambor.

KAPITEL 3

**SICHERHEITS-
VORSCHRIFTEN**

**ZUR BEACHTUNG:
BEI REINIGUNG UND
WARTUNG DES
GERÄTES**

- Netzstecker ziehen.
- Wasserzufuhr sperren.
- Alle Candy Geräte sind geerdet. Versichern Sie sich, daß Ihr Stromnetz geerdet ist. Sollte dies nicht der Fall sein, rufen Sie einen Fachmann.

CE Das Gerät entspricht den Europäischen Richtlinien 73/23/CEE und 89/336/CEE, ersetzt durch 2006/95/CE bzw. 2004/108/CE, und deren nachträglichen Veränderungen.

- Benutzen Sie nach Möglichkeit keine Verlängerungskabel in Feuchträumen.

**ACHTUNG:
JE NACH
WASCHPROGRAMM
KANN SICH DAS
WASSER BIS AUF 90° C
AUFHEIZEN.**

- Vor dem Öffnen des Bullauges sicherstellen, daß kein Wasser mehr in der Trommel steht.

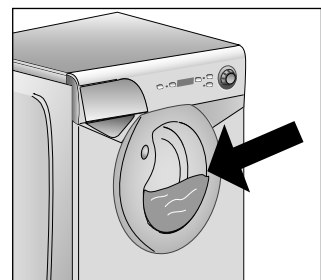
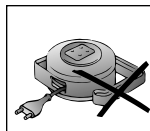
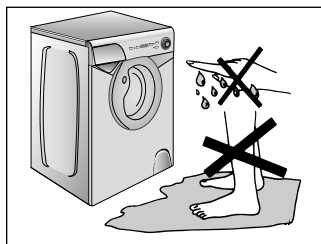
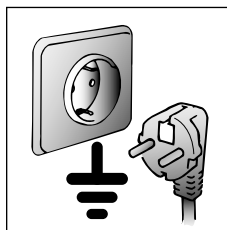
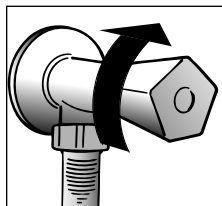
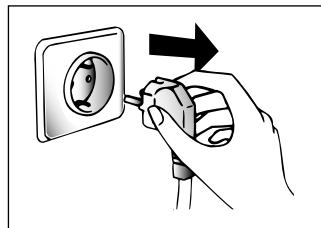

HOOFDSTUK 3VEILIGHEIDSMAAAT-
REGELEN**BELANGRIJK:
VOOR HET
SCHOONMAKEN EN
ONDERHOUD**

- Haal de stekker uit het stopcontact.
- Draai de watertoevoerkraan dicht.
- Alle Candy apparaten zijn geaard. Controleer of het hoofdnet wel geaard is. Als dat niet het geval is dient u contact op te nemen met een erkend elektricien.

CE Dit apparaat voldoet aan de Europese Richtlijnen 73/23/EEC en 89/336/EEC, vervangen door 2006/95/EC and 2004/108/EC en eventuele wijzigingen

- Raak het apparaat niet aan met natte of vochtige handen of voeten.
- Gebruik het apparaat niet blootsvoets.
- Als er verlengsnoeren in de badkamer of doucheruimte worden gebruikt moet u extra voorzichtig zijn. Vermijd dat, als dat mogelijk is.

**WAARSCHUWING:
TIJDENS HET
WASPROGRAMMA
KAN DE TEMPERATUUR
VAN HET WATER
OPLOPEN TOT 90° C.**

- Controleer voordat u de deur van de wasautomaat openmaakt of er geen water in de trommel zit.

3. POGlavJEVARNOStNI
PREDPISI**PRED ZAČETKOM
ČIŠČENJA ALI
VZDRŽEVANJA
PRALNEGA
STROJA OBVEZNO
UPOŠTEVAJTE
NASLEDNJE
VARNOStNE PREDPISE:**

- Iztaknite vtič iz vtičnice.
 - Zaprite pipo za dotok vode.
 - Vsi Candyjevi gospodinjiski aparati so opremljeni z ozemljitvenim kablom. Preverite, če je vaša električna napeljava pravilno ozemljena! Če ni, naj vam napeljavo pred priključitvijo pravilno napelje strokovnjak!
- CE** Aparat je skladen z določili Evropske gospodarske zbornice 73/23 in 89/336, nadomestnimi določili 2006/95 in 2004/108 ter kasnejšimi modifikacijami.

- Z vlažnimi rokami ali nogami se aparata ne dotikajte. Ne uporabljajte pomivalnega stroja bosonogi.
- Ne uporabljajte podaljškov za priključitev stroja na električno omrežje, če je stroj nameščen v kopalnici ali drugem vlažnem prostoru.

**OPOZORILO!
MED PRANJEM SE
VODA V STROJU
LAHKO SEGREJE TUDI
DO 90° C.**

- Pred odpiranjem vrat stroja se prepričajte, če v bobnu stroja ni vode.

POGLAVLJE 3SIGURNOSNE MJERE**ZNAČAJNO! PRIJE
POČETKA ČIŠČENJA ILI
ODRŽAVANJA PERILICE
OBAVEZNO SE
PRIDRŽAVAJTE
SLIJEDEĆIH
SIGURNOSNIH MJERA:**

- Izvucite utikač iz utičnice. Zatvorite slavinu za dotok vode.
- Svi Candy uređaji za domaćinstvo opremljeni su kablom za zemljenje. Provjerite da li je Vaša električna instalacija pravilno uzemljena! Ako nije, neka to prije priključenja perilice pravilno učini stručna osoba.

CE Uredjaj je u suglasnosti s europskim direktivama 73/23/EEC i 89/336/EEC koje zamjenjuju 2006/95/EC i 2004/108/EC i kasnije dopune.

- Ne dirajte uređaj ako imate vlažne ruke ili noge ili ako ste bosi.
- Posvetite krajnju pažnju perilici ako je spojena preko produžnog kabla u kupanici ili drugoj vlažnoj prostoriji. Gdje god je moguće, izbjegavajte takvo spajanje.

**UPOZORENJE:
TIJEKOM PRANJA
VODAU PERILICI MOŽE
SE ZAGRIJATI I DO 90° C.**

- Prije otvaranja vrata perilice provjerite da u bubnju nije voda.

- No use adaptadores o enchufes múltiples.
- Este aparato no esta destinado a ser usado por niños, personas discapacitadas o inexpertas en su uso a no ser que sean vigiladas o instruidas sobre el uso del aparato por una persona responsable de su seguridad.

Vigile a los niños de manera que se asegure que no juegan con el aparato.

- No tire del cable de alimentación, ni del aparato, para desconectar la toma de corriente.
- No deje el aparato a la intemperie o expuesto a la acción de los agentes atmosféricos (lluvia, sol, etc..).
- En caso de traslado no la sujete nunca por los mandos ni por la cubeta de detergente.
- Durante su transporte no apoye el ojo de buey en la carretilla.

Importante!

Si se va a instalar el aparato sobre una alfombra o moqueta, es necesario tener cuidado para evitar que se obstruyan las rejillas de ventilación situadas en la base de la lavadora.

- Levántela ayudado por otra persona tal como aparece en la figura.
- En caso de avería y/o mal funcionamiento del aparato, desconéctelo, cierre el grifo del agua y no manipule el electrodoméstico. Para su eventual reparación diríjase únicamente a un centro de Asistencia Técnica Candy y solicite el uso de recambios originales. El incumplimiento de estas sugerencias puede comprometer la seguridad del aparato.
- Si el cable de alimentación resultase dañado, tendrá que ser sustituido por un cable especial disponible en el servicio de asistencia técnica.

- Gerät nicht an Adapter oder Mehrfachsteckdosen anschließen.
- Kinder oder Personen mit eingeschränkten körperlichen oder geistigen Fähigkeiten oder mit ungenügenden Kenntnissen und Erfahrung dürfen nur dann das Gerät benutzen, wenn sie beaufsichtigt werden oder hinreichend Anweisungen zur sicheren Behandlung des Gerätes durch eine für ihre Sicherheit verantwortliche Person erhalten haben.

Kinder sind zu beaufsichtigen, um sicher zu stellen, dass sie nicht mit dem Gerät spielen.

- Ziehen Sie den Stecker immer am Stecker selbst aus der Steckdose.
- Setzen Sie das Gerät keinen Witterungseinflüssen (Regen, Sonne usw.) aus.
- Das Gerät niemals an den Schaltknöpfen oder am Waschmittelbehälter anheben.
- Während des Transportes mit einer Sackkarre das Gerät nicht auf das Bullauge lehnen.

Wichtig!

Falls Sie das Gerät auf einen Teppich oder Teppichboden aufstellen, achten Sie darauf, daß die Lüftungslöcher am Boden des Gerätes nicht verstopft werden.

- Stets, wie auf der Zeichnung dargestellt, zu zweit anheben.
- Bei eventuellen Defekten und Fehlfunktionen das Gerät abschalten, die Wasserzufuhr unterbrechen und die Waschmaschine nicht gewaltsam öffnen. Bei anfallenden Reparaturen wenden Sie sich bitte ausschließlich an die Kundendienststelle der Firma Candy und bestehen Sie auf die Verwendung von Originalersatzteilen. Die Nichtbeachtung der o.a. Vorschriften kann zur Beeinträchtigung der Gerätesicherheit führen.
- Wenn das Gerät einmal ausgedient hat, entsorgen Sie es bitte ordnungsgemäß über Ihren Fachhändler oder die kommunalen Entsorgungseinrichtungen.
- Sollte das Netzkabel beschädigt sein, muß dieses mit dem speziellen Netzkabel ersetzt werden, das vom Glas-Kundendienst zur Verfügung gestellt werden kann.

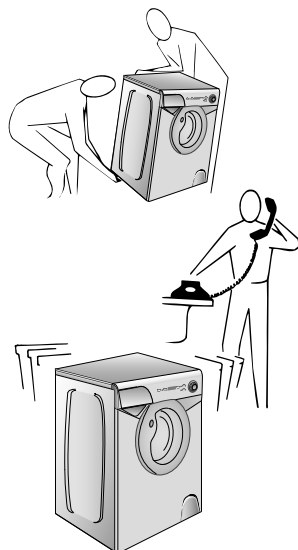
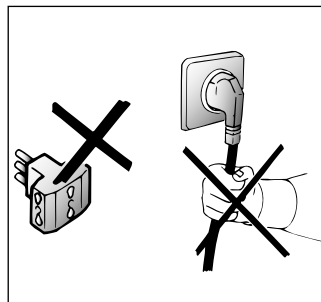

● *Gebruik geen verdeelstekkers of meervoudige contactdozen.*

● *Het gebruik van dit apparaat is niet bedoeld voor personen (inclusief kinderen) met verminderde lichamelijke, zintuiglijke of geestelijke capaciteiten of tekort van ervaring en kennis, tenzij er toezicht of instructie is van een persoon die verantwoordelijk is voor hun veiligheid.*

Kinderen moeten in de gaten worden gehouden worden, om er zeker van te zijn dat ze niet met het apparaat gaan spelen.

● *Trek niet aan de elektriciteitsdraad of aan het apparaat zelf om de stekker uit het stopcontact te halen.*

● *Stel het apparaat niet bloot aan atmosferische invloeden (regen, zon, etc.)*

● *Als u het apparaat wilt verplaatsen til het dan nooit op aan de knoppen of aan de wasmiddellade.*

● *Laat tijdens het verplaatsen de vuldeur niet tegen de steekwagen steunen.*

● *Als u het apparaat op een ondergrond met een hoog polig tapijt zet, controleer dan of de opening aan de onderkant vrij blijft.*

● *Til het apparaat op zoals in de schets is aangegeven.*

● *Ingeval van storing en/of niet goed functioneren: zet de wasautomaat uit, draai de watertoevoerkraan dicht en kom verder niet aan het apparaat. U hoeft alleen maar contact op te nemen met een Gias Service Center voor eventuele reparaties en vraag om originele Candy onderdelen. Als deze regels niet worden opgevolgd zou de veiligheid van het apparaat in gevaar gebracht kunnen worden.*

● *Als de (hoofd) aanvoerslang beschadigd is, moet deze worden vervangen door een speciale kabel die verkrijgbaar is bij de after sales afdeling van Candy (Gias Service).*

● Odsvetujemo priključitev stroja na električno omrežje preko različnih pretvornikov ali razdelilnikov.

● Osebe (vključno z otroci) z zmanjšanimi fizičnimi, zaznavnimi ali duševnimi sposobnostmi ter osebe, ki nimajo zadostnih izkušenj ali predznanja, smejo uporabljati aparat le pod nadzorom in z navodili oseb, ki so seznanjene s pravilno uporabo aparata in ki so odgovorni za njihovo varnost.

Otroke med uporabo aparata nadzirajte. Poskrbite, da se ne bodo igrali z aparatom.

● Ne vlečite priključnega kabla ali celo aparata samega, če želite iztakniti vtič iz vtičnice.

● Električni aparati ne smejo biti izpostavljeni različnim atmosferskim vplivom kot so npr. dež, sonce ipd.

● Pazite, da stroja ob premeščanju ali prevažanju ne dvigajte na strani, kjer so nameščene stikala in gumbi, oziroma na strani, kjer je nameščena posodica za detergent.

● Med prevažanjem nikoli ne naslonite sprednje strani stroja (tj., strani, kjer so nameščena vrata) na voziček.

POMEMBNO!

Če postavite stroj na pod, ki je prekrit s tekstilnimi oblogami, skrbno preverite, če vlakna take talne obloge ne zapirajo odprtin za zračenje, ki so nameščene na spodnjem robu stroja. Stroj morata dvigniti vedno dve osebi, tako kot je prikazano na sliki.

● V primeru okvare ali nepravilnega delovanja stroja, stroj takoj izklopite in iztaknite vtič iz vtičnice ter zaprite pipo za dotok vode do stroja. Nato pokličite enega od pooblaščenih Candyjevih serviserjev, da vam stroj popravi. Ob morebitni zamenjavi vgradnih delov vedno zahtevajte vgradnjo originalnih Candyjevih rezervnih delov. Neupoštevanje gornjih navodil lahko vpliva na varno in pravilno delovanje stroja.

● Če se poškoduje priključni kabel, ga morate zamenjati s POSEBNIM PRIKLJUCNIM KABLOM, ki ga lahko nabavite kot rezervni del pri pooblaščenem prodajalcu.

● Ne priključujte perilicu na električnu mrežu preko ispravljača, višestrukih utikača ili produžnih kablova.

● Ovaj uređaj nije namijenjen za uporabu osobama (uključujući i djecu) sa smanjenim fizičkim, osjetilnim ili mentalnim sposobnostima te osobama bez iskustva i znanja, osim ako ih koriste uz nadzor osobe odgovorne za njihovu sigurnost ili od iste osobe dobiju pravilne upute za korištenje uređaja.

Pazite i nadzirite djecu kao se nebi igrala s uređajem.

● Ne izvlačite utikač iz utičnice tako da vučete priključni kabel ili sam uređaj.

● Električni uređajji ne smiju biti izloženi atmosferskim utjecajima kao što su to npr. kiša, sunce itd.

● Pazite da kod premještanja ili prevoženja, perilicu ne dižete držeći je za upravljačke tipke i gumbе, odnosno za ladicu sredstva za pranje.

● Tijekom prevoženja kolicima ne naslanjajte perilicu na prednju stranu gdje su vrata.

Značajno!

Ako je perilica postavljena na pod prekrit tepisonom ili sagom, pažljivo provjerite da njihova vlakna ne zatvaraju otvore za provjetranje perilice koji se nalaze na donjoj strani perilice.

● Perilicu uvijek moraju dići dvije osobe kako je to prikazano na slici.

● U slučaju kvara i/ili neispravnog rada perilice, odmah je isključite iz električne mreže i izvucite utikač iz zidne utičnice te zatvorite dotok vode. Zatim pozovite jednog od ovlaštenih Candy servisera radi popravka. Ako je potrebno zamijeniti neki dio perilice, uvijek zahtijevajte ugradnju originalnih Candy rezervnih dijelova. Nepoštovanje ovih uputa može utjecati na siguran i pravilan rad perilice.

● Ako se glavni električni kabel ošteti, mora se zamijeniti posebnim kablom kojeg možete nabaviti u ovlaštenom servisnom centru.

ES

DE

CAPÍTULO 4

KAPITEL 4

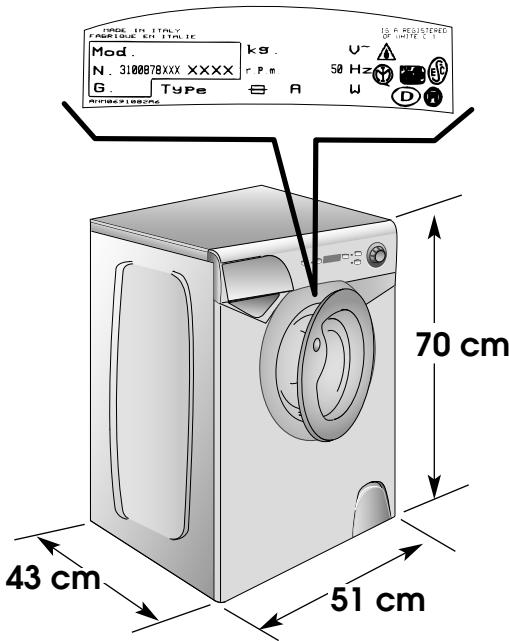

| DATOS TÉCNICOS | TECHNISCHE DATEN | | |
|--|-----------------------------------|--|-----------------------|
| CAPACIDAD DE ROPA SECA | FASSUNGSVERMÖGEN TROCKENWÄSCHE | kg | 4 |
| POTENCIA ABSORBIDA | GESAMTANSCHLUBWERT | W | 1300 |
| AMPERIOS DEL FUSIBLE DE LA RED | ABSICHERUNG | A | 10 |
| REVOLUCIONES DE CENTRIFUGADO (Rev./min.) | SCHLEUDERDREHZAHL (U/min.) | VER TARJETA DE DATOS SIEHE MATRIKELSCHILD RAADPLEEG DE KENPLAAT GL. TABLICO S PODATKI POGLEDAJI PLOČICU (NALJEPNICU) S TEHNIČKIM PODACIMA | |
| PRESIÓN EN EL CIRCUITO HIDRÁULICO | WASSERDRUCK | MPa | min. 0,05 max. 0,8 |
| TENSION | SPANNUNG | V | 220 - 240 |

(NL)

HOOFDSTUK 4

(SL)

4. POGLAVJE

(HR)

POGLAVLJE 4

| TECHNISCHE GEGEVENS | TEHNIČNI PODATKI | TEHNIČKI PODACI |
|--------------------------------------|---|--|
| <i>CAPACITEIT DROOG WASGOED</i> | NAJVEČJA KOLIČINA SUHEGA PERILA ZA ENO PRANJE | MAKSIMALNA KOLIČINA SUHOG RUBLJA ZA JEDNO PUNJENJE |
| <i>AANSLUITWAARDE</i> | SKUPNA PRIKLJUČNA MOČ | <i>PRIKLJUČNA SNAGA</i> |
| <i>STROOMSTERKTE VAN DE ZEKERING</i> | MOČ VAROVALKE | <i>SNAGA OSIGURAČA</i> |
| <i>CENTRIFUGE (t/min.)</i> | ŠTEVILO VRTLJAJEV CENTRIFUGE (vrt./min.) | <i>BRZINA CENTRIFUGIRANJA okret. / min</i> |
| <i>DRUK HYDRAULISCHE POMP</i> | DOVOLJENI TLAK VODE V VODOVODNEM OMREŽJU | <i>DOZVOLJENI PRITISAK VODE U VODOVODNOJ MREŽI</i> |
| <i>NETSPANNING</i> | NAPETOST | <i>NAPON</i> |

CAPÍTULO 5

PUESTA EN FUNCIONAMIENTO INSTALACIÓN

Ponga la máquina cerca del lugar de uso sin la base del embalaje.

Corte las cintas del tubo.

Destornillar los 2 tornillos superiores **A** y retirar la tapa, apoyándola horizontalmente. Extraiga la protección de cartón.

Destornillar los 2 tirantes **B** en la traviesa portante (con una llave fija H 19) y retirar el distanciador de poliestireno **C** por debajo de la misma.

OJO!
NO RETIRAR EL
DISTANCIADOR DE
POLIESTIRENO SITUADO
POR ENCIMA DE LA
TRAVIESA.

Inclinar la lavadora hacia adelante y sacar los sacos de plástico que contienen los dos protectores de plástico puestos sobre 2 lados, tirando hacia abajo.

Volver a montar la tapa, fijándola con los 2 tornillos **A**. PRESTAR ESPECIAL ATENCIÓN A QUE LAS GUÍAS LATERALES DEL PANEL SE INTRODUZCAN CORRECTAMENTE EN LA TAPA, TAL COMO SE INDICA EN LA FIGURA.

ATENCIÓN:
NO DEJE AL ALCANCE
DE LOS NIÑOS LOS
ELEMENTOS DE
EMBALAJE YA QUE
PUEDEN SER
PELIGROSOS.

KAPITEL 5

INBETRIEBNAHME INSTALLATION

Gerät ohne Verpackungsunterteil in die Nähe des Aufstellungsortes bringen.

Lösen Sie die Klammern der Schlauchbefestigung.

Die oberen 2 Schrauben **A** lösen und den Deckel waagrecht abziehen. Entfernen Sie die Schutzabdeckung aus Pappe.

Die beiden Bolzen **B** mittels eines 19er Schraubenschlüssels entfernen und das unter der Querstrebe liegende Styroporabstandstück **C** entfernen.

Achtung, die beiden Bolzen **B** nicht mehr montieren!

WICHTIG:
DAS STYROPORAB-
STANDSSTÜCK OBERHALB
DER QUERSTREBE NICHT
ENTFERNEN.

Neigen Sie das Gerät nach vorne. Ziehen Sie die Plastiktüten, die 2 Styropor-Stangen enthalten, nach unten heraus.

Den Deckel mit den beiden Schrauben **A** wieder befestigen. Achten Sie bitte darauf, daß die Seitenführungen des Deckels korrekt sitzen, wie in der Zeichnung abgebildet.

ACHTUNG:
DIE VERPACKUNG IST IN
DEN HÄNDEN VON
KINDERN EINE
GEFAHRENQUELLE. BITTE
ENTSORGEN SIE DAS
VERPACKUNGS-
MATERIAL
ORDNUNGSGEMÄß.

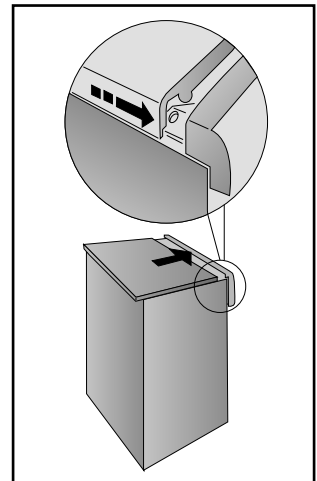
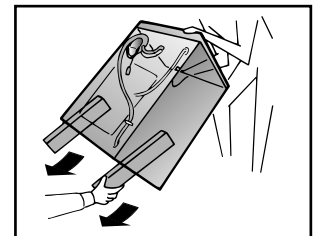
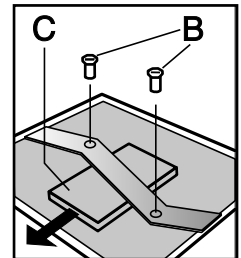
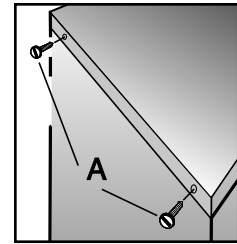
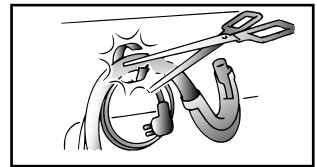

HOOFDSTUK 5**IN ELKAAR ZETTEN
EN INSTALLEREN**

Breng de machine zonder de onderkant van de verpakking dicht bij de plaats waar hij komt te staan.

Knip het ringetje waarmee de slang en de snoer vast zit door.

Draai de twee schroeven aangegeven door **A** los en neem de dekplaat af. Verwijder de kartonnen verpakking.

Draai ook de twee moeren bij **B** los en verwijder deze. Dit kan met een sleutel nummer 19. Neem de plastic afstandhouder **C** weg die onder de houder zat.

**ATTENTIE:
NEEM NIET DE PLASTIC
AFSTANDHOUDER WEG
DIE BOVEN DE
DWARSBALK ZIT.**

Houd het apparaat schuin naar voren, verwijder de plastic zakken en haal voorzichtig de twee polystyreen blokken aan de zijkanfen eraf door ze naar beneden te trekken.

Monteer de afdekplaat weer met de schroeven **A**. Controleer bij het monteren van het bovenblad dat de gaatjes aan de zijkant van het bovenblad voor de Schroefopeningenvallen, zoals getoond op de tekening.

**WAARSCHUWING:
ZORG ERVOOR DAT HET
VERPAKKINGSMATERI-
AAL BUITEN HET BEREIK
VAN KINDEREN BLIJFT
OMDAT DAT GEVAAR
KAN OPLEVEREN.**

5. POGLAVJE**NAMESTITEV IN
PRIKLJUČITEV
STROJA**

Stroj brez podstavka postavite v bližino mesta, kjer bo stalno priključen.

Previdno prerežite jermenček, ki pridržuje priključni kabel in odtočno cev.

Odvijte zgornja vijaka (**A**) in odstranite pokrov – potisnite ga s stroja v vodoravni smeri. Odstranite kartonsko zaščito.

Odvijte držali (**B**), ki sta pritrjeni na prečnik (uporabite ključ št. 19) in odstranite distančnika iz polistirola (**C**), ki sta pod njim.

Držali (**B**) ne namestite nazaj na stroj!

**OPOZORILO:
NE ODSTRANITE
DISTANČNIKOV NAD
PREČNIKOM!**

Stroj nagnite naprej in potegnite navzdol 2 plastični vrečki, napolnjeni s stiroporom. Vrečki sta nameščeni na bočnih straneh stroja.

Ponovno namestite in pridrite pokrov stroja s pomočjo vijakov (**A**). Opozorilo: Pri nameščanju pokrova se prepričajte, da so zatiči pravilno v režah ob strani ohišja, kot je to prikazano na sliki.

**OPOZORILO:
DELOV EMBLAŽE NE
SMETE PUŠČATI NA
DOSEGU OTROK, KER JE
ZANJE LAHKO ZELO
NEVARNA! PROSIMO, DA
EMBLAŽO ODLOŽITE V
SKLADU Z VELJAVNIMI
OKOLJEVARNOSTNIMI
PREDPISI!**

5. POGLAVLJE**POSTAVLJANJE I
PRIKLJUČIVANJE
PERILICE**

Uklonite svu ambalažu i postavite perilicu blizu mjesta gdje će stalno stajati.

Prerežite traku s kojom je privezana odvodna cijev.

*Odvijte dva vijka **A** na vrhu i uklonite poklopac kliznim vodoravnim pomakom. Uklonite kartonsku zaštitu.*

*Ključem br. 19 odvijte dva vijka **B** kojima je pričvršćena poprečna potporna letva i odstranite razmaknicu od stiropora **C**, koja je namještena ispod poprečne potporne letve. (2 uklonjena vijka **B** nemojte ponovno namještati).*

**NEMOJTE UKLANJATI
RAZMAKNICE IZNAD
POTPORNE LETVE.**

Nagnite perilicu prema naprijed i vukući prema dolje odstranite plastične vreće sa dva zaštitna komada stiropora sa strane.

*Ponovno namjestite poklopac i pričvrstite ga s dva vijka **A**. Kad namještate gornju ploču pazite da postavni klinovi budu pravilno umetnuti u njihove utore smještene bočno na kućištu, kao što je to prikazano na slici.*

**UPOZORENJE:
DIJELOVI AMBLAŽE NE
SMIJU DOČI NA DOHVAT
DJECI, JER
ZA NJIH MOGU BITI
OPASNI.**

(ES)

Aplique la lamina de polionda como se muestra en la figura.

Conecte el tubo del agua al grifo.

El aparato debe ser conectado a la red hidraulica sólo con los nuevos tubos de carga disponibles en dotación. Los viejos tubos de carga no tienen que ser reutilizados.

**ATENCIÓN:
NO ABRA EL GRIFO.**

Acerque la lavadora a la pared procurando que no se formen curvas o estrangulamientos, fije el tubo desagüe al borde de la pila.

o mejor aún, a un desagüe fijo, con un diámetro mayor que el del tubo de la lavadora, a una altura mínima de 50 cm. En caso necesario, utilice la curva rígida adjunta.

(DE)

Befestigen Sie die gewellte Bodenplatte wie in der Abbildung dargestellt.

Den Zulaufschlauch an den Wasserhahn anschließen.

Beim Anschließen des Zulaufschlauchs ist die Benutzung einer Rohrzange zu vermeiden. Handfestes Ziehen reicht völlig aus.

Das Gerät muß an die Wasserversorgung mit neuen Schläuchen angeschlossen werden. Alte Schläuche dürfen nicht wiederverwendet werden.

**ACHTUNG:
WASSERHAHN NOCH NICHT
ÖFFNEN.**

Die Waschmaschine an die Wand rücken, darauf achten, daß dabei der Schlauch nicht verkrümmt oder eingeeengt wird.

Ablaufschlauch am Wannenrand befestigen, oder an einem festen Abfluß von mindestens 50 cm Höhe anbringen, dessen Durchmesser größer ist als der des Waschmaschinenschlauchs. Falls erforderlich den mitgelieferten starren Rohrbogen benutzen.

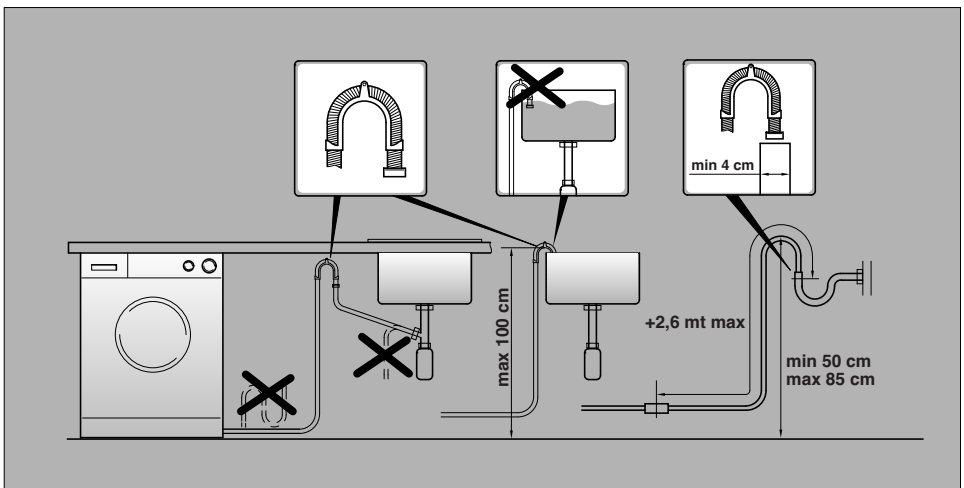
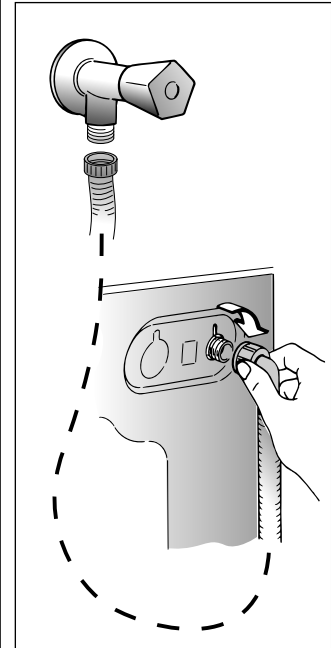
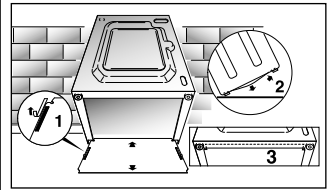

(NL)

Bevestig de dempplaat op de bodem, (zie tekening).

Verbind de watertoevoerslang met de waterkraan.

Het apparaat moet aangesloten worden aan de waterkraan met behulp van de watertoevoerslang. Maak gebruik van de nieuwe watertoevoerslang, gebruik niet de oude!

**BELANGRIJK:
DRAAI DE WATERKRAAN
NIET OPEN**

Zet de wasmachine dicht tegen de muur aan. Let er op dat er geen bochten of vernauwingen in de buis zitten.

Het is het beste om de afvoerslang aan te sluiten op een vaste afvoer met een doorsnee die groter is dan die van de afvoerslang en op een hoogte van minstens 50 cm.

Gebruik zonodig de bijgeleverde slanggeleider.

(SL)

Izolacijsko ploščo iz valovitega kartona namestite na dno stroja tako, kot je prikazano na sliki.

Dotočno cev za vodo privijte na pipo.

Aparat smete priključiti na vodovodno omrežje izključno z novimi, priloženimi dovodnimi cevmi. Starih cevi ne smete uporabiti.

**OPOZORILO!
PIPE ZA VODO ,E NE
ODPRITE!**

Stroj potisnite k steni in pri tem pazite, da dotočna in odtočna cev za vodo nista zviti ali stisnjeni. Odtočna cev za vodo obesite nato preko robu kadi.

Mного bolje pa je, če v vodovodni napeljavi predvidite stalni odtok, ki mora biti enakega premera kot je odtočna cev, namestiti pa ga morate v višini najmanj 50 cm od tal. Če je potrebno, namestite na konec odtočne cevi še čvrsto nosilno koleno, ki je priloženo v vrečki s priborom.

(HR)

Pričvrstite ploču od valovitog materijala na dno perilice kako je prikazano na slici.

Cijev za dovod vode pričvrstite na slavinu.

Za spajanje perilice na vodovodnu mrežu koristite samo novu garnituru cijevi. Stare cijevi nije dobro ponovno koristiti.

**UPOZORENJE:
SLAVINU JOŠ NE
OTVARAJTE!**

Smjestite perilicu neposredno do zida. Obratite odvodna pritisnuta.

Odvodnu cijev zatim objesite preko ruba kade. Znatno je bolje ako u vodovodnoj instalaciji predvidite stalni odvod, koji mora biti većeg promjera od odvodnog crijeva, a morate ga postaviti na visini najmanje 50 cm od poda. Ako je potrebno, koristite i priloženi plastični savijeni nosač odvodnog crijeva.

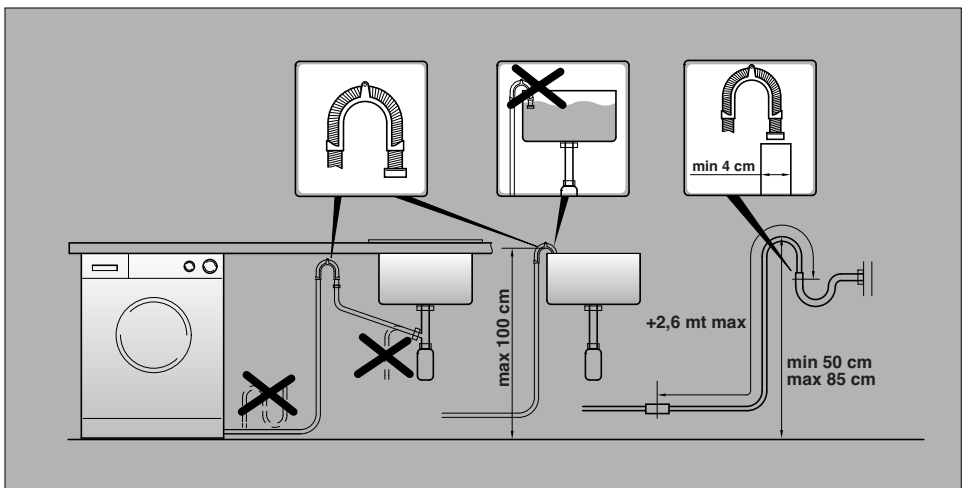

ES

Nivele la máquina con las patas delanteras.

- a) Girar la tuerca en el sentido de las agujas del reloj para desbloquear el tornillo del pie.
- b) Girar el pie y hacerlo bajar o subir hasta conseguir su perfecta adherencia al suelo.
- c) Bloquear el pie girando la tuerca en el sentido contrario a las agujas del reloj hasta que se adhiera al fondo de la lavadora.

Verificar que el mando de los programas esté en posición OFF y que la escotilla esté cerrada.

Enchúfela.

ATENCIÓN:

En el caso que sea necesario sustituir el cable de alimentación, asegúrese de respetar el siguiente código de colores durante la conexión de cada cable:

- AZUL** - NEUTRO (N)
- MARRÓN** - FASE (L)
- AMARILLO-VERDE** - TIERRA (⊕)

El aparato tiene que ser colocado de forma que el enchufe sea accesible una vez instalado.

DE

Ausrichten der Maschine über die vorderen Verstellfüße:

- a) Kontermuttern im Uhrzeigersinn lösen.
- b) Standfuß einregulieren, bis das Gerät genau ausgerichtet ist (möglichst mit der Wasserwaage justieren!).
- c) Kontermuttern (gegen den Uhrzeigersinn) festziehen.

Wichtig: Sollte das Gerät auf einen Sockel aufgestellt werden, ist es durch eine Sockelbefestigung zu sichern. Erkundigen Sie sich bitte hierfür im Fachhandel. Der Hersteller haftet nicht für unsachgemäße Aufstellung und Installation.

Sicherstellen, daß der Schalter auf "OFF" steht, und das Bullauge geschlossen ist.

Stecker einstecken.

ACHTUNG:

Falls das Netzkabel ausgetauscht werden sollte, achten Sie beim Anschluss der einzelnen Kabel unbedingt auf die folgende Farbenbelegung:

- BLAU** - NULLLEITER (N)
- BRAUN** - PHASE (L)
- GELB-GRÜN** - ERDE (⊕)

Nach der Installation muß der Anschluß zugänglich sein.

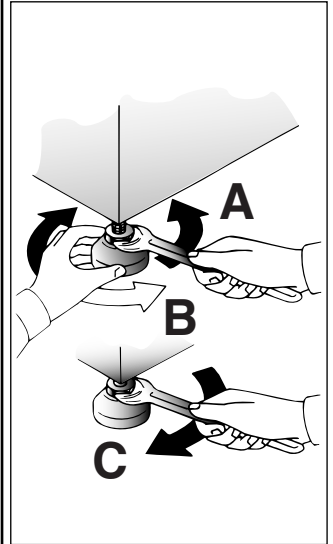

NL

Zet de machine waterpas door middel van de voorvoetjes.

a) Kontra moer losdraaien

b) Apparaat waterpas zetten m.b.v. verstelbare voeten (maak eventueel gebruik van een waterpas)

c) Kontra moer weer vastdraaien.

Controleer of alle knoppen op "OFF" staan en of de vuldeur gesloten is.

Steek de stekker in het stopcontact.

LET OP:

Mocht het nodig zijn dat het aansluitsnoer vervangen moet worden, verbind de draden dan volgens onderstaande kleur/codes (wij raden aan dit door een erkende installateur te laten doen):

BLAUW - NEUTRAAL (N)

BRUIN - FASE (L)

GEEL-GROEN -AARDE (⊕)

Na installatie, plaatst u het apparaat zo, het stopcontact makkelijk toegankelijk is.

SL

Uporabite vse 4 nogice, zravnote pralni stroj z tlemi

a) Matico, s katero je pritrjena nogica sprostite tako, da jo odvijete z ustreznim ključem.

b) Nogico z obračanjem zvišujete ali znižujete toliko časa, dokler se ne bo povsem prilagala tlom.

c) Po končanem izravnavanju nogico ponovno pritrdite tako, da jo z ustreznim ključem privijate v smeri nasprotni od gibanja urinih kazalcev dokler se povsem ne prileže dnu stroja.

Prepričajte se, da je gumb programatorja v izklopljenem položaju in da so vrata stroja zaprta.

Vtaknite vtič v vtičnico.

POZOR:

če je treba zamenjati priključni električni kabel, priključite žice skladno s spodaj navedenimi barvami/kodami:

MODRA - NULA (N)

RJAVA - FAZA (L)

RUMENA-ZELENA - OZEMLJITEV (⊕)

Stroj mora biti nameščen tako, da lahko vtičnico dosežete v vsakem trenutku.

HR

Koristite 4 nožice kako bi poravnali perilicu.

a) Maticu kojom je pričvršćena nogica oslobodite tako da je odgovarajućim ključem odvijete u smjeru kretanja kazaljki na satu.

b) Nogicu okretanjem pavisujete ili snizujete tako dugo dok sasvim ne prijanja uz pod.

c) Nakon što ste završili poravnavanje, nogicu ponovno pričvrstite tako da je odgovarajućim ključem prižete u smjeru suprotnom kretanju kazaljki na satu dok sasvim ne prilagne na dno perilice.

Provjerite da su svi gumbi na položaju "OFF" odnosno isključeni i da su vrata perilice zatvorena.

Utaknite utikač u zidnu utičnicu.

UPOZORENJE:

Ako je neophodno zamijeniti glavni električni kabel, spojite žice prema niže navedenim bojama/oznakama:

PLAVO - NEUTRALNO (N)

SMEDJE - FAZA (L)

ŽUTO/ZELENO - UZEMLJENJE (⊕)

Nakon namještanja, perilica mora biti smještena tako da je utikač uvijek dostupan.

CAPÍTULO 6

KAPITEL 6

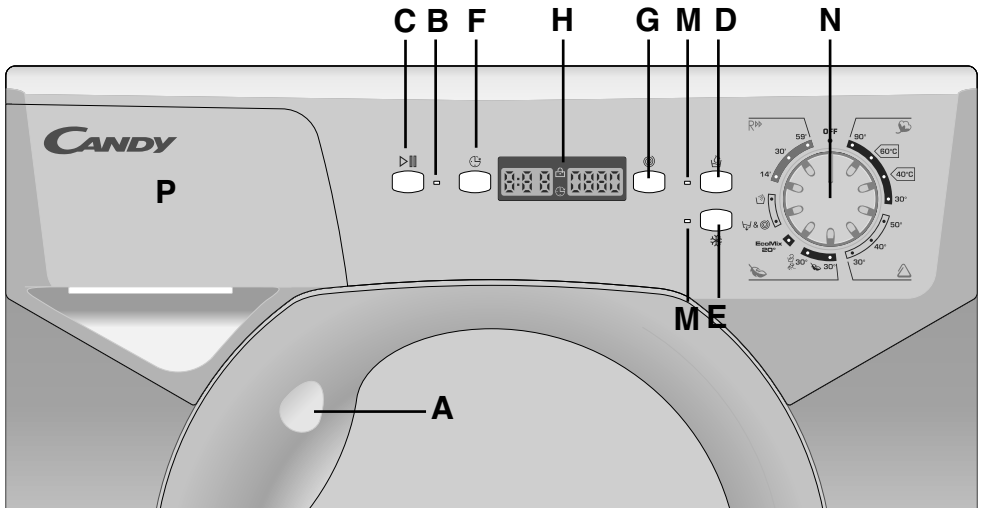
CUADRO DE MANDOS

- Manilla apertura puerta
- Luz indicadora de inicio de programa
- Tecla "Start/Pausa"
- Tecla "No Alergia"
- Tecla "lavado en frío"
- Tecla "Inicio Diferido"
- Tecla "Regulación Centrifugado"
- Display Digital
- Pilotos de las teclas
- Mando selector de programas con posición de "OFF"
- Cubeta del detergente

BEDIENUNGSELEMENTE

- Türöffnungsriff
- Anzeige programmstart
- Start/Pause Taste
- Taste "Aquaplus"
- Kaltwasch Taste
- Taste Startzeitvorwahl
- Taste "Schleuderdrehzahl"
- Display Digit
- Tastenanzeige
- Waschprogrammwahl-schalter mit OFF
- Waschmittelbehälter

A
B
C
D
E
F
G
H
M
N
P

HOOFDSTUK 6

6. POGLAVJE

POGLAVLJE 6

BEDIENINGSPANEEL

Deurgreep

Programma Start Lampje

Knop Start/Pauze

"Aquaplus" –knop

Knop Koud Water

Knop voor Uitgestelde Start

Knop regeling
centrifugesnelheid

"Digitaal" Display

Indicatielampjes bij de
knoppenProgrammaknop wassen
Mei OFF

Wasmiddelbakje

OPIS STIKALNE PLOŠČE

Ročaj vrat

Lučka start

Tipka Start

Tipka za Alergije

Tipka za pranje s hladno vodo

Tipka za zamik vklopa

Gumb za nastavitev števila
vrtljajev centrifuge

Digitalni prikazovalnik

Kontrolne lučke posameznih
tipkGumb za nastavitev
rogramov pranja – gumb
programatorja

Predalček za pralna sredstva

OPIS UPRAVLJAČKE
PLOČE

Ručica vrata

Svjetlo pokrenutog programa

Tipka start/pauza

Tipka Aquaplus

Tipka za hladno pranje

Tipka za odgodu početka
pranjaTipka za podešavanje brzine
centrifugiranja

"Digitalni" ekran

Svjetlosni pokazatelji tipki

Gumb programatora s
položajem OFF (isključeno)

Ladica sredstava za pranje

ES

DESCRIPCIÓN DE
LOS MANDOS

DE

BESCHREIBUNG DER
BEDIENELEMENTE

MANILLA APERTURA PUERTA

Para abrir la puerta pulse la palanca situada en el interior de la manilla.

ATENCIÓN:
UN DISPOSITIVO DE
SEGURIDAD ESPECIAL
IMPIDE LA APERTURA
INMEDIATA DEL OJO DE
BUEY AL FINALIZAR EL
LAVADO.
AL FINAL DE LA FASE DE
CENTRIFUGADO, ESPERE
2 MINUTOS ANTES DE
ABRIR EL OJO DE BUEY.

TÜRÖFFNUNGSGRIFF

Um das Bullauge zu öffnen, drücken Sie den Hebel im Türgriff.

ACHTUNG:
*DIE SICHERHEITSTÜR-
VERRIEGELUNG VERHINDERT
DAS SOFORTIGE ÖFFNEN
DES BULLAUGES NACH
BEENDIGUNG DES WASCH-
PROGRAMMS. WARTEN SIE
DAHER NACH DEM LETZTEN
SCHLEUDERN CA. ZWEI
MINUTEN, BEVOR SIE DIE TÜR
ÖFFNEN.*

A

2 min.



**LUZ INDICADORA DE INICIO DE
PROGRAMA**

Se ilumina tras pulsar la tecla INICIO.

ANZEIGE PROGRAMMSTART

Sie leuchtet auf, sobald die Taste START gedrückt wurde.

B



(NL)

BEDIENINGSPANEEL

(SL)

OPIS POSAMEZNIH TIPK IN GUMBOV

(HR)

OPIS KONTROLA

DEURGREEP

Gebruik de knop binnenin de deurgreep om de deur te openen.

**BELANGRIJK:
EEN SPECIALE
VEILIGHEIDSVERGREN-
DELING ZORGT ERVOOR
DAT DE VULDEUR NA
AFLOOP VAN HET
WASPROGRAMMA NIET
OPEN KAN. WACHT NA
HET CENTRIFUGEREN
NOG 2 MINUTEN VOOR U
DE VULDEUR OPENT.**

ROČAJ VRAT

Vrata odprete tako, da pritisnete na vzvod v notranjosti vrat.

**POMEMBNO:
POSEBNA VARNOSTNA
NAPRAVA PREPREČUJE
ODPIRANJE VRAT TAKOJ
PO KONČANEM PRANJU.
PO KONČANEM
CENTRIFUGIRANJU
POČAKAJTE ŠE PRIBLIŽNO
2 MIN., DA SE VARNOSTNA
NAPRAVA SPROSTI, ŠELE
NATO LAHKO ODPRETE
VRATA STROJA.**

RUČICA VRATA

Da otvorite vrata pritisnite zasun na unutrašnjoj strani ručice vrata.

**ZNAČAJNO:
PERILICA IMA UGRADJENU
POSEBNU SIGURNOSNU
NAPRAVU KOJA SPRIJEČAVA
OTVARANJE VRATA ODMAH
PO ZAVRŠETKU
PRANJA/CENTRIFUGIRANJA.
NAKON ŠTO
CENTRIFUGIRANJE ZAVRŠI
PRIČEKAJTE JOŠ OKO 2
MINUTE PRIJE NEGO
OTVORITE VRATA.**

PROGRAMMA START LAMPJE

Dit lampje gaat branden als het programma is gestart.

LUČKA START

Osvetli se, ko pritisnete na tipko START.

SVJETLO POKRENUTOG PROGRAMA

Ovo svjetlo će se uključiti kada pritisnete tipku START.

TECLA START/PAUSA

Apretar para iniciar el ciclo seleccionado con el mando de programas.

NOTA: DESPUÉS DE HABER APRETADO LA TECLA START, SE NECESITAN UNOS SEGUNDOS PARA QUE LA LAVADORA INICIE EL PROGRAMA.

MODIFICAR LA PROGRAMACIÓN DESPUÉS DEL INICIO DEL PROGRAMA (PAUSA)

Después del inicio del programa pueden ser modificados sólo las opciones y parámetros mediante las teclas función. Mantener pulsada la tecla "INICIO/PAUSA" durante aproximadamente 2 segundos. La luz indicadora de las teclas de opciones y del tiempo restante indica que el aparato está en modo de pausa. Modifique los parámetros que desee y pulse nuevamente la tecla "INICIO/PAUSA". La luz dejará entonces de parpadear.

Si se desea añadir o extraer colada durante el lavado, desactivar la tecla START, y esperar DOS minutos hasta que el dispositivo de seguridad libere el bloqueo de la escotilla. Efectuada la operación, después de haber cerrado la escotilla y apretado la tecla START, la lavadora volverá a iniciar el lavado desde el punto en que fué parada.

CANCELAR PROGRAMA SELECCIONADO

Para cancelar el programa, coloque el selector en posición OFF. Seleccionar un programa distinto. Vuelva a colocar el selector de programas en posición OFF.

START/PAUSE TASTE

Drücken Sie diese Taste, um das Programm zu starten, die mit dem Programmwahlschalter gewählt wurde.

ANMERKUNG: NACH DER BETÄTIGUNG DER START-TASTE DAUERT ES EINIGE SEKUNDEN, BIS DAS GERÄT ANFÄNGT ZU ARBEITEN.

EINSTELLUNGEN NACH DEM PROGRAMMSTART ÄNDERN (PAUSE)

Nachdem das Programm gestartet wurde, können nur die Programmoptionen und die Zusatzfunktionen mit den Funktionstasten verändert werden.

Drücken Sie die Taste "START/PAUSE" ca. 2 Sekunden lang. Die Lampen der Optionstasten und der Restzeitanzeigen blinken, um anzuzeigen, dass das Gerät sich in einer Betriebspause befindet. Verändern Sie nun die gewünschten Einstellungen und drücken Sie dann erneut die Taste "START/PAUSE", damit das Blinken aufhört.

Wenn Sie während des Programmablaufs Wäsche entnehmen bzw. hinzufügen wollen, warten Sie ZWEI Minuten, damit der Türverriegelungsmechanismus die Tür entriegelt. Nachdem Sie die Wäsche entnommen bzw. hinzugefügt haben, schließen Sie die Tür und drücken Sie die START-Taste. Das Gerät fängt wieder dort an zu arbeiten, wo es aufgehört hatte.

EINGESTELLTES PROGRAMM LÖSCHEN

Um das Programm zu löschen, drehen Sie den Programmwahlschalter auf OFF. Wählen Sie nun ein anderes Programm. Drehen sie dann den Programmwahlschalter wieder auf OFF.



START/PAUZE KNOP

Druk op start voor het selecteren van een wascyclus.

LET OP: WANNEER DE START KNOP IS INGEDRUKT, DUURT HET ENIGE SECONDE VOORDAT HET PROGRAMMA WORDT GESTART.

Instellingen veranderen nadat een programma is gestart (PAUZE).

Houd de Start/Pauze knop gedurende 2 sec. ingedrukt, de knipperende lampjes op de keuze toets en de resttijd indicator geven aan dat de machine gepauzeerd is. Nu uw aanpassing invoeren. Druk weer op de "start/pauze" toets en de lampjes stoppen met knipperen.

Indien u kledingstukken toe wil voegen of wil verwijderen uit de trommel tijdens het wassen: wacht twee minuten totdat het veiligheidsslot van de deur is.

Wanneer de handeling is uitgevoerd, sluit de deur, druk op de START knop en de wasautomaat gaat verder met het programma.

HET WASPROGRAMMA VOORTIJDIG BEËINDIGEN

Om het programma te annuleren, zet u de programma keuze op de UIT positie.

Selecteer een ander programma

En zet de programma keuze weer op de UIT positie.

TIPKA START

S pritiskom na tipko START zaženete izbrani program.

OPOMBA:
STROJ LAHKO ZAČNE DELOVATI ŠELE NEKAJ SEKUND PO PRITISKU NA TIPKO START.

Spreminjanje nastavitev po začetku izvajanja izbranega programa

Pritisnite na tipko "START/PAUSE" (Start/pavza) in pritisnite nanjo približno 2 sekundi. Utripanje lučk tipk za opcije in indikatorja časa do konca programa opozarja, da je stroj v načinu pavze. Opravite ustrezne nastavitve in ponovno pritisnite na tipko "START/PAUSE" (Start/pavza); lučke prenehajo utripati.

Če želite med pranjem dodati kakšen kos perila v stroj, počakajte 2 minuti, da se sprosti varnostni zapah vrat in da se vrata odklenejo. Nato spet zaprite vrata stroja in pritisnite na tipko START/Pavza; stroj bo nadaljeval s pranjem, kjer je bil program prekinjen.

Preklic potekajočega programa

Če želite preklicati program, obrnite gumb za izbiranje programov na položaj "OFF" (Izklopljeno). Izberite drugi program. Gumb za izbiranje programov obrnite na položaj "OFF" (Izklopljeno).

TIPKA START

Pritisnite da pokrenete odabrani ciklus pranja.

ZNAČAJNO:
NAKON ŠTO PRITISNETE TIPKU START, PERILICI JE POTREBNO NEKOLIKO TRENUTAKA DA ZAPOČNE S RADOM.

MIJENJANJE RADNIH POSTAVKI NAKON POKRETANJA PROGRAMA PRANJA (PAUZA)

Pritisnite i držite tipku "START/PAUSE" na oko 2 sekunde, svjetlosni pokazatelji opcijskih tipki će treptati a pokazatelj preostalog vremena će prikazati da je perilica privremeno zaustavljena, podesite prema potrebi i pritisnite ponovno tipku "START/PAUSE" da poništite treptanje svjetla.

Ako tijekom pranja želite dodati ili izvaditi rublje, pričekajte oko dvije minute kako bi sigurnosni ure_aj omogućio otvaranje vrata. Nako što ste to izveli, zatvorite vrata, pritisnite tipku START i perilica će nastaviti s radom od točke gdje je bila zaustavljena.

PONIŠTAVANJE PROGRAMA PRANJA

Da poništite trenutni program pranja, postavite gumb za izbor programa na položaj "OFF". Odaberite drugi program pranja. Ponovno postavite gumb za izbor programa na položaj "OFF".

(ES)

Las teclas de opción deberán estar seleccionadas antes de pulsar la tecla de START.

(DE)

Die Optionstasten müssen VOR der Betätigung der START-Taste gedrückt werden.

TECLA "NO ALERGIA"

Gracias la nuevo Sensor System, accionando esta tecla función, es posible efectuar un nuevo y especial ciclo de lavado aplicable en los programas para **tejidos mixtos y resistentes** que tiene además de especial cuidado de las fibras de los tejidos, una especial atención de la piel de las personas sensibles. La introducción de mucha mayor cantidad de agua y la nueva acción combinada de ciclos de rotación del cesto con cargas y descargas de agua, permite obtener tejidos perfectamente limpios y aclarados. Se aumenta el agua en el lavado para obtener una perfecta disolución del detergente, garantizando una eficaz acción limpiadora. Se aumenta el agua también en el momento del aclarado de manera que se elimina cualquier residuo de detergente en las fibras. Esta función ha sido estudiada especialmente para las personas con la piel delicada y sensible, para las cuales un mínimo de residuo de detergente puede causar irritación o alergias. Se aconseja utilizar esta función también en la ropa de los niños/ bebés o en tejidos delicados en general o también, en el lavado de tejidos cuyas fibras tengan gran capacidad de absorber detergente (albornoces, toallas, etc..).

Para asegurarse las mejores prestaciones en el lavado, esta función está siempre activa en los programas Delicados y Lana/Lavado a mano.

TASTE "AQUAPLUS"

Dank des neuen „Sensor Systems“ kann durch Drücken dieser Taste ein neues, spezielles Waschprogramm für **Koch- und Buntwäsche** durchgeführt werden, das nicht nur Ihre Wäsche besonders gut pflegt, sondern auch besonders schonend für empfindliche Haut ist. Durch die Hinzunahme von bedeutend mehr Wasser und die Kombination von Trommeldrehungen während der Wasserzu- und -ablaufphasen wird Ihre Wäsche porentief gereinigt und rückstandsfrei gespült. Um die vollständige Auflösung des Waschmittels zu garantieren, wird mehr Wasser für die Waschlauge hinzugefügt, so dass perfekte Waschergebnisse erreicht werden. Auch für die Spülgänge wird die Wassermenge erhöht, so dass jegliche Waschmittelmrückstände von den Fasern restlos entfernt werden. Diese Funktion wurde speziell für Menschen mit empfindlicher Haut konzipiert, für die auch die kleinsten Waschmittelmrückstände zu Hautreaktionen oder Allergien führen können. Wir empfehlen, diese Funktion auch zum Waschen von Kinderwäsche und für Feinwäsche im Allgemeinen zu wählen, oder zum Waschen von besonders saugfähigem Gewebe, wie Frottee o.Ä., dessen Fasern die Waschlauge stärker aufnehmen. Damit die besten Waschergebnisse gewährleistet werden, ist diese Funktion in den Programmen für **Feinwäsche und Wolle/Handwäsche** immer aktiviert.

D



U moet de optieknoppen gebruiken voordat u op de START-knop drukt

Na tipke za opcije pritisnite pred prifiskanjem na tipko START!

Opcijske tipke potrebno je odabrati prijeprištika na tipku START.

"AQUAPLUS" –KNOP

Door deze knop in te drukken activeert u een nieuw speciaal wasprogramma in het kleurvast en gemengde weefsel programma, dankzij het nieuwe Sensor Sijsteem. Dit programma behandelt de vezels van uw kleding met de grootste zorg. De lading zal gewassen worden in een grotere hoeveelheid water en te samen met de nieuwe gecombineerde werking van de frommel en wascyclus, door een continue wisselend waterniveau. Dit zal er voor zorgen dat uw kleding perfect gereinigd en gespoeld word.

De hoeveelheid water word verhoogd waardoor het wasmiddel perfect kan oplossen voor een perfect wasresultaat. De hoeveelheid water tijdens het spoelen is ook verhoogd om te zorgen dat al het wasmiddel uit de vezels va de kleding word verwijderd. Deze functie is speciaal ontwikkeld voor mensen met een gevoelige huid, en die ook maar van de kleinste hoeveelheid wasmiddel, irritatie of een allergische reactie krijgen. Ook adviseren wij dit programma te gebruiken voor kinderkleding en delicate stoffen in het algemeen, en voor het wassen van badstof producten welke een groter wasmiddel absorptie vermorgen hebben. Om zeker te zijn van het beste wasresultaat is deze functie altijd geactiveerd in het delicaat en wolwasprogramma/handwas.

TIPKA "ALLERGIE"

S pritisksom na to tipko lahko aktivirate poseben novi program, namenjen pranju barvno obstojnih tkanin in tkanin iz mešanice vlaken, ki deluje na osnovi novega sistema Sensor. Ta opcija zagotavlja nežno ravnanje s perilom in je predvsem namenjena osebam z nežno in občutljivo kožo, pri katerih bi lahko tudi najmanjše sledi pralnih sredstev povzročale alergije. Perilo se opere v večji količini vode, kar ob novem kombiniranem učinkovanju faz obračanja bobna med polnjenjem z vodo in izčrpavanjem vode zagotavlja temeljitejše pranje in popolno izpiranje. V stroj se natoči večja količina vode, tako da se detergent bolje raztopi, kar zagotavlja še bolj učinkovito pranje. Tudi pri izpiranju se v stroj natoči več vode, kar zagotavlja učinkovitejše odstranjevanje sledi detergenta iz perila, kar je še posebej pomembno za osebe z nežno in občutljivo kožo, pri katerih bi lahko tudi najmanjše sledi pralnih sredstev povzročale alergije. To funkcijo priporočamo tudi za pranje otroških oblačil in občutljivega perila nasploh, pa tudi za pranje frotirja, saj ta med pranjem absorbira več detergenta. Da bi zagotovili kar največjo učinkovitost pranja pa se ta funkcija vedno aktivira pri pranju na programih za občutljivo perilo in volno/ročno pranje.

TIPKA "AQUAPLUS"

Pritisksom na ovu tipku možete aktivirati poseban novi ciklus pranja za programe pranja rublja **postojanih boja i miješanih tkanina**, zahvaljujući novom **Sustavu Senzora**.

Ova opcija s posebnom pažnjom postupa s vlaknima odjeće a idealna je i za osobe s osjetljivom kožom.

Rublje se pere u znatno većoj količini vode a zajedno s novim kombiniranim djelovanjem okretanja bubnja i višekratnim punjenjem i pražnjenjem vode dobiva se savršeno isprano i oprano rublje.

Količina vode u pranju je povećana tako da je deterdžent u potpunosti otopljen čime je osigurano vrlo učinkovito čišćenje. Količina vode povećana je i tijekom postupka ispiranja tako da su iz rublja u potpunosti uklonjeni svi ostaci deterdženta. Ova funkcija posebno je namijenjena osobama s osjetljivom kožom koje mogu biti osjetljive i na najmanje ostatke deterdženta u rublju. Ovu funkciju posebno preporučujemo za pranje dječje odjeće, osjetljivih tkanina općenito ili odjeću i predmete od frotira čija vlakna inače upijaju veću količinu deterdženta. Kako bi osigurali najbolji učinak pranja, uključite ovu funkciju uvijek, kada koristite programe pranja za osjetljive i vunene/ručno pranje tkanine.

(ES)**LAVADO EN FRIO**

Escogiendo esta función se consigue efectuar todos los ciclos de lavado sin calentar el agua restando no obstante invariables todas las demás características (nivel de agua, tiempo, ritmo de lavado, etc.). Los programas de lavado en frío están especialmente indicados para lavar las prendas de colores poco sólidos o delicados y también para el lavado de visillos, cubre camas, fibras sintéticas muy delicadas, tapetes o tejidos poco sucios.

(DE)**KALTWASCH-TASTE**

Durch das Drücken dieser Taste wird in allen Waschprogrammen das Aufheizen der Waschlauge verhindert, während alle übrigen Programmmerkmale (Wasserstand, Waschzeit, Trommelrhythmus etc.) unverändert bleiben. Das Kaltwaschen eignet sich für Gardinen, Bettvorleger, empfindliche Synthetik und alle ausfärbenden Textilien.

E**TECLA "INICIO RETARDADO"**

Esta tecla permite programar el inicio del ciclo de lavado con un retraso máximo de 24h. Para programar el inicio retardado, proceder del siguiente modo:

Seleccionar el programa deseado.

Pulsar el interruptor una primera vez para activarlo (en el display se visualizará la leyenda 00h) y pulsar nuevamente para programar un retraso de 1 hora (en el display se visualizará la leyenda 01h). Pulsándolo sucesivamente, el retraso programado aumenta a razón de 1 hora hasta un máximo de 24h, mientras que presionándolo nuevamente se vuelve a poner a cero el inicio retardado.

Confirmar pulsando la tecla **"INICIO/PAUSA"** (el indicador del display empezará a parpadear) para iniciar la cuenta, al final de la cual el programa se iniciará automáticamente.

Es posible cancelar el inicio retardado mediante la siguiente operación:

Mantener pulsada la tecla durante 5 segundos hasta que se visualicen en el display los parámetros del programa elegido. En este punto es posible iniciar con antelación el programa elegido pulsando la tecla

"INICIO/PAUSA" o cancelar la operación llevando el selector a la posición OFF y seleccionando sucesivamente otro programa.

TASTE STARTZEITVORWAHL

Diese Taste ermöglicht die Programmierung einer Startzeitvorwahl von bis zu 24 Stunden. Um die Startverzögerung einzustellen, gehen Sie wie folgt vor:

Wählen Sie das gewünschte Programm. Drücken Sie die Taste einmal, damit die Funktion aktiviert ist. Das Display zeigt h00. Drücken Sie die Taste erneut, um eine Startverzögerung von einer Stunde einzustellen (das Display zeigt nun h01). Bei jedem weiteren Drücken der Taste wird die Startverzögerung bis h24 um je eine Stunde erhöht. Durch ein weiteres Drücken wird die Verzögerungszeit annulliert.

Bestätigen Sie Ihre Einstellung mit der Taste **"START/PAUSE"**. Die Leuchtanzeige im Display fängt an zu blinken und die Zeit beginnt abzulaufen. Ist die Zeit abgelaufen, startet das Programm automatisch.

Sie können die Startzeitvorwahl wie folgt löschen:

Halten Sie die Taste 5 Sekunden lang gedrückt, bis das Display die Voreinstellungen des gewählten Programms wieder anzeigt.

Nun können Sie entweder das Programm durch Drücken der Taste **"START/PAUSE"** manuell starten oder das Programm durch Drehen des Programmwahlschalters auf OFF löschen und ein neues Programm einstellen.

F

KOUD WATER TOETS

Door de knop in te drukken is het mogelijk om ieder programma om te zetten in een programma met koud water, zonder de andere eigenschappen te veranderen (water niveau, tijdsduur, ritme, etc.) Gordijnen, kleine kleden, handgemaakte fijne materialen en niet-kleurvaste kledingstukken kunnen veilig gewassen worden dankzij dit nieuwe mechanisme.

TIPKA ZA PRANJE S HLADNO VODO

Če pritisnete na to tipko, bo stroj ne glede na izbrani program opral perilo s hladno vodo, medtem ko ostanejo druge značilnosti programa nespremenjene (količina vode, trajanje programa, faze ipd.). Zahvaljujoč tej novi funkciji lahko zdaj varno perete tudi zavese, manjše preproge, občutljive sintetične tkanine in perilo neobstoje barv.

TIPKA HLADNO PRANJE

Pritisikom na ovu tipku moguće je svaki program pretvoriti u hladno pranje, bez mijenjanja ostalih karakteristika (razina vode, vrijeme, ritam pranja, itd...).

Zavjese, manje sagove, ručno izradjene osjetljive tkanine i odjeću nepostojejanh boja možete sigurno prati zahvaljujući ovoj novoj mogućnosti.

“UITGESTELDE START” TOETS

Deze knop geeft u de mogelijkheid om de start en eindtijd van uw wasprogramma voor te programmeren. (tot 24 uur) Om de start uit te stellen handelt u als volgt: Stel het programma in. Druk eenmaal op de toets om hem te activeren (h00 verschijnt in het display) druk nogmaals om 1 uur in te stellen (h01 verschijnt in het display) elke keer als u op de toets druk verhoogt u de tijd met 1 uur tot een maximum van 24 uur. Als u dan nog een keer druk begint hij weer bij 0 uur.

Bevestig door de **“START/PAUZE”** toets in te drukken (het lampje op het display zal gaan knipperen). Het aftellen zal beginnen en als deze voorbij is zal het programma automatisch starten.

Het is mogelijk om de uitgestelde start te annuleren: Druk de toets in en hou deze 5 sec. vast totdat het display de instellingen weergeeft. Tijdens deze fase is het mogelijk het al geselecteerde programma te starten door op de **“START/PAUZE”** toets te drukken. U kunt het programma annuleren door de selectie op de UIT positie zetten.

TIPKA ZAMIK VKLOPA

S pomočjo te tipke lahko programirate časovni zamik začetka programa za največ 24 ur.

To storite na naslednji način: Izberite ustrezen program. Enkrat pritisnite na tipko, da jo aktivirate (na prikazovalniku se prikaže vrednost h00), nato pa znova pritisnite na isto tipko, da nastavite 1-urni zamik (na prikazovalniku se prikaže vrednost h01). Ob vsakem pritisku na tipko se vrednost poveča za 1 uro. Ko je na prikazovalniku prikazana vrednost h24, s ponovnim pritiskom na tipko preključete časovni zamik – spet se prikaže vrednost h00.

Potrdite nastavev s pritiskom na tipko **“START/PAUZE”** (Start/pavza) – lučka v prikazovalniku začne utripati. Začne se odštevanje nastavljenega časa; ko ta poteče, začne stroj samodejno izvajati program. Če želite preklicati nastavljeni časovni zamik:

5 sekund pritisčajte na tipko za nastavljanje časovnega zamika, dokler se na prikazovalniku ne prikažejo nastavitve izbranega programa. Zdaj lahko takoj zaženete izbrani program s pritiskom na tipko **“START/PAUZE”** (Start/pavza), ali pa preključete postopek izbiranja z obračanjem gumba za izbiranje programov na položaj **“OFF”** (Izklopljeno). Nato lahko izberete drugi program.

Tipka “ODGODA POČETKA PRANJA”

Ova tipka omogućuje da predprogramirate odgodu početka ciklusa pranja do 24 sata.

Da odgodite početak pranja, postupite kako slijedi: Podesite željeni program pranja.

Pritisnite tipku za odgodu početka pranja jednom da je aktivirate (na ekranu će se prikazati oznaka h00) i zatim ponovno pritisnite tipku da vrijeme odgode podesite na 1 sat ((na ekranu će se prikazati oznaka h01); svakim pritiskom na tipku vrijeme odgode povećat će se za 1 sat, sve dok se na ekranu ne prikaže oznaka h24, od te točke ponovnim pritiskom na tipku vrijeme odgode će se vratiti na položaj nula. Potvrdite podešavanje pritiskom na tipku **“START/PAUZE”** (svjetla na ekranu počēt će treptati). Započet će odbrojavanje vremena i kada završi program pranja pokrenut će se automatski.

Da poništite podešenu odgodu početka pranja, postupite kako slijedi: Pritisnite i držite tipku na 5 sekundi, sve dok se na ekranu ne prikažu postavke odabranog programa. Od te točke pritiskom na tipku **“START/PAUZE”** moguće je pokrenuti prethodno odabrani program ili ga poništiti tako da gumb za odabir programa postavite na položaj **OFF**. Nakon toga možete odabrati neki drugi program pranja.

ES

TECLA SELECCIÓN CENTRIFUGADO

La fase de centrifugado es muy importante para la preparación de un buen secado y su modelo está dotado de la máxima flexibilidad para cada exigencia. Accionando esta tecla, se puede reducir la máxima velocidad de centrifugado posible para el programa seleccionado, hasta su completa exclusión.

Para activar el centrifugado, es suficiente accionar de nuevo la tecla, hasta lograr la velocidad deseada.

Para proteger los tejidos, no es posible aumentar la velocidad de centrifugado mas allá de la que automáticamente se indica en el momento de la selección del programa.

Es posible modificar la velocidad de centrifugado en cualquier momento, aún sin llevar la lavadora a la posición PAUSA.

**NOTA:
EL MODELO ESTÁ PROVISTO DE UN MECANISMO ELECTRÓNICO ESPECIAL QUE IMPIDE LA PUESTA EN MARCHA DEL CENTRIFUGADO EN CASO DE CARGAS PARTICULARMENTE DESEQUILIBRADAS. ESTE MECANISMO MEJORA LAS VIBRACIONES, LA SILENCIOSIDAD Y LA DURACIÓN DE LA LAVADORA.**

DE

TASTE SCHLEUDERDREHZAHL

Die Schleuderphase ist sehr wichtig für eine gute Trocknung der Wäsche. Auch hier kann Ihr Gerät sich sehr flexibel an Ihre Bedürfnisse anpassen.

Durch Betätigen der Taste Schleuderdrehzahl können Sie die für das jeweilige Programm höchstmögliche Tourenzahl reduzieren oder die Schleuderung ganz ausschließen.

Um den Schleudergang wieder zu aktivieren, brauchen Sie nur die Taste erneut zu drücken, bis die gewünschte Tourenzahl angezeigt wird.

Um die Gewebe zu schonen, ist es nicht möglich, eine höhere Schleuderdrehzahl einzustellen, als die, die bei der Programmwahl automatisch angezeigt wird.

Die Schleuderdrehzahl kann zu jedem Zeitpunkt des Programms eingestellt werden. Dabei brauchen Sie die Taste PAUSE nicht zu betätigen.

**ANMERKUNG:
DAS MODELL IST MIT EINER ELEKTRONISCHEN VORRICHTUNG AUSGESTATTET, DIE VERHINDERT, DAB DER SCHLEUDERGANG MIT FÜLLMENGEN, DEREN GEWICHT UNGLEICHMÄßIG VERTEILT SIND, STARTET. DIES TRÄGT ZU EINER REDUZIERUNG DER VIBRATIONEN, DER GERÄUSCHENTWICKLUNG UND ZU EINER VERLÄNGERUNG DER LEBENSDAUER DER WASCHMASCHINE BEI.**

G



KNOP REGELING CENTRIFUGESNELHEID

De centrifuge snelheid is erg belangrijk voor het zoveel mogelijk water verwijderen uit de kleding. U kunt de snelheid naar eigen wens instellen.

Door deze knop in te drukken is het mogelijk om het toerental te verminderen en als u wilt zelfs uitzetten. Om de centrifugesnelheid terug te zetten moet u de knop indrukken totdat u bij de gewenste snelheid bent.

Het is mogelijk de snelheid ten aller tijde aan te passen zonder de machine stop te zetten.

OPMERKING: DIT MODEL HEEFT EEN ELEKTRONISCHE SENSOR DIE VOELT OF DE LADING GOED UITGEBALANCEERD IS. ALS DE LADING ENIGSZINS ONEVENWICHTIG IS, ZAL DE MACHINE DE WAS AUTOMATISCH BALANCEREN EN DAN NORMAAL CENTRIFUGEREN. ALS ER, NA EEN AANTAL KEREN PROBEREN, GEEN EVENWICHT WORDT BEREIKT, WORDT EEN LAGERE CENTRIFUGESNELHEID GEBRUIKT. ALS DE LADING ERG ONEVENWICHTIG IS, WORDT DE CENTRIFUGEFASE GEANNULEERD. HIERDOOR WORDT DE TRILLING VERMINDERD. HET LAWAAI MINDER EN WORDT DE BETROUWBAARHEID EN DE LEVENSDUUR VAN DE WASMACHINE VERGROOT.

GUMB ZA NASTAVITEV HITROSTI CENTRIFUGIRANJA

Faza centrifugiranja je zelo pomembna, saj naj bi iz perila odstranila čimveč vlage, ne da bi ga pri tem poškodovala. Hitrost centrifuge lahko prilagodite svojim potrebam. Z nastavitvijo nižjih vrednosti lahko znižate maksimalno hitrost centrifuge na minuto. Centrifugo lahko tudi izključite. Če želite ponovno aktivirati fazo centrifugiranja, preprosto pritisnete na tipko, dokler ni nastavljena zelena hitrost centrifugiranja.

Da bi preprečili poškodbe perila, ni mogoče nastaviti višje hitrosti centrifugiranja od najvišje predvidene za posamezne programe.

Hitrost centrifugiranja lahko nastavite kadarkoli, ne da bi morali prej preklopiti stroj v način pavze.

**OPOMBA:
STROJ JE OPREMLJEN S POSEBNO ELEKTRONSKO NAPRAVO, KI PREPREČUJE CENTRIFUGIRANJE, ČE PERILO V BOBNU NI URAVNOTEŽENO. S TEM JE ZMANJŠANA GLASNOST DELOVANJA TER VIBRACIJE, OBENEM PA TUDI PODALJŠANA ŽIVLJENJSKA DOBA VAŠEGA PRALNEGA STROJA.**

TIPKA ZA PODEŠAVANJE BRZINE CENTRIFUGE

Ciklus centrifugiranja vrlo je važan da se iz rublja ukloni što je više moguće vode bez da se oštete tkanine. Brzina centrifuge može se podesiti tako da odgovara vašim potrebama. Pritiskom na ovu tipku moguće je smanjiti najveću brzinu centrifuge a ako želite centrifugiranje se može i u potpunosti isključiti. Da ponovno pokrenete ciklus centrifugiranja dovoljno je da pritisnete tipku sve dok ne postignete željenu brzinu. **Kako nebi oštetili tkanine, brzinu centrifuge nije moguće podesiti iznad brzine koja je automatski podešena prema odabranom programu pranja.** Brzinu centrifuge moguće je promijeniti u svakom trenutku i to **bez** privremenog zaustavljanja perilica rublja (pauza).

ZNAČAJNO: PERILICA JE OPREMLJENA POSEBNIM ELEKTRONSKIM UREDJAJEM KOJI SPREČAVA DA RUBLJE PRI CIKLUSU CENTRIFUGIRANJA POREMETI RAVNOTEŽU. TO SPRIJEČAVA RADNU BUKU I VIBRACIJU PERILICE I TAKO AKO PRODUŽUJE RADNI VIJEK TRAJANJA VAŠE PERILICE.

(ES)

DISPLAY DIGITAL

El sistema de aviso del display permite estar constantemente informado del funcionamiento del aparato:

1) VELOCIDAD DE CENTRIFUGADO

Una vez seleccionado el programa, en el display aparecerá la máxima velocidad de centrifugado permitida para dicho programa. Pulsando repetidamente el botón de centrifugado, la velocidad disminuirá 100 vueltas/minuto cada vez. La velocidad mínima permitida es de 400 v/m, o bien es posible omitir el centrifugado pulsando repetidamente el botón de selección de centrifugado.

2) LUZ INDICADORA DE INICIO RETARDADO

Parpadea cuando se ha seleccionado el programa de inicio retardado

3) PILOTO SEGURIDAD PUERTA

El piloto se ilumina cuando la puerta está correctamente cerrada y la máquina está conectada.

Una vez pulsada la tecla START/PAUSA, al principio el piloto parpadea para después quedar permanentemente iluminado hasta que finaliza el lavado.

En el caso de que la puerta no esté correctamente cerrada el piloto continuará parpadeando.

Un dispositivo de seguridad especial impide la apertura inmediata de la puerta al terminar el ciclo de lavado, espere 2 minutos para que se apague el piloto y apague la lavadora colocando el mando selector de programas en la posición "OFF".

(DE)

DISPLAY "DIGIT"

Die Anzeigen im Display geben Ihnen ständig Auskunft über die gerade durchgeführten Funktionen des Gerätes.

1) SCHLEUDERDREHZAHL

Sobald das Programm gewählt wurde, erscheint auf dem Display die höchstmögliche Tourenzahl für dieses Programm. Durch wiederholtes Drücken der Taste wird die Schleuderdrehzahl jeweils um 100 U/Min herabgesenkt. Die Mindestdrehzahl beträgt 400 U/Min, es ist jedoch auch möglich, den Schleudergang ganz zu unterdrücken, wenn man die Taste Schleuderdrehzahl wiederholt drückt.

2) ANZEIGE STARTZEITVORWAHL

Sie blinkt, wenn eine Startzeitvorwahl eingestellt ist.

3) LEUCHTANZEIGE TÜR GESCHLOSSEN

Die Anzeige leuchtet, wenn die Tür korrekt geschlossen ist und das Gerät eingeschaltet ist. Nach Drücken der Taste START/PAUSE blinkt die Taste zuerst, dann leuchtet sie permanent bis zum Programmende.

Wenn das Bullauge nicht korrekt geschlossen wurde, blinkt die Leuchtanzeige weiter.

Eine spezielle Sicherheitsvorrichtung verhindert, dass das Bullauge unmittelbar nach dem Programmende geöffnet werden kann. Warten Sie ca. 2 Minuten, bis die Leuchtanzeige ausgeht und schalten Sie dann das Gerät durch Drehen des Programmwahlschalters auf die Position AUS ab.

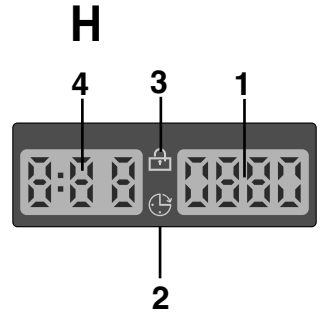

“DIGITAAL” DISPLAY

Het display indicatie systeem geeft u de mogelijkheid continue op de hoogte te blijven van de status van de machine.

1) CENTRIFUGE TOERENTAL

Als het programma is geselecteerd, zal het maximale aantal toeren toegestaan voor het programma worden weergegeven. Elke keer als u de centrifuge knop indrukt zal het toerental met 100 rpm afnemen. Het minimum is 400 rpm, het is mogelijk de centrifuge uit te schakelen door de centrifuge toets meerdere malen in te drukken.

2) UITGESTELDE START LAMPJE

Deze knippert als de uitgestelde start is ingesteld.

3) DEURVERGRENDLING-INDICATIE

Het indicatielampje voor de "deurvergrendeling" licht op als de deur goed dichtzit en wanneer de wasmachine AAN staat.

Wanneer u op START drukt als de deur dicht is, zal het indicatielampje eventjes knipperen en vervolgens blijven branden.

Als de deur niet dicht is, zal het indicatielampje blijven knipperen.

Een speciale beveiliging zorgt ervoor dat u de deur niet meteen kunt openen na afloop van een wascyclus. Wacht na afloop van de wascyclus 2 minuten tot het lampje van de deurvergrendeling is gedoofd voordat u de deur probeert te openen. Zet na afloop van de wascyclus de programmaknop op UIT (OFF).

DIGITALNI PRIKAZOVALNIK

Sistem prikazovanja vas sproti obvešča o vseh parametrih pranja:

1) HITROST CENTRIFUGIRANJA
KO izberete program, se na prikazovalniku prikaže najvišja dovoljena hitrost centrifugiranja za izbrani program. S pritiskom na tipko za nastavljanje hitrosti centrifugiranja lahko to hitrost znižate; ob vsakem pritisku na tipko se vrednost zmanjša za 100 vrt./min. Najnižja možna hitrost centrifugiranja je 400 vrt./min, če pa še enkrat pritisnete na tipko za nastavljanje hitrosti centrifugiranja, centrifugiranje prekličete.

2) LUČKA ZA ZAMIK VKLOPA

Če je nastavljen časovni zamik vklopa, lučka utripa.

3) LUČKA 'ZAKLENJENA VRATA'

Lučka se osvetli, ko pravilno zaprete vrata in vklopite stroj. Ko pritisnete na tipko START, medtem ko so vrata zaprta, lučka kratek čas utripa, nato pa ostane osvetljena.

Če vrata niso pravilno zaprta, lučka še naprej utripa.

Posebna varnostna naprava preprečuje takojšnje odpiranje vrat po koncu programa. Počakajte 2 minuti in ko lučka ugasne, lahko odprete vrata. Ko je program pranja zaključen, obrnite stikalo programatorja na OFF.

“DIGITALNI” EKTRAN

Sustav pokazatelja na ekranu omogućuje Vam stalni uvid u podatke o stanju perilice:

1) BRZINA CENTRIFUGE

Nakon što ste odabrali program pranja, najveća dozvoljena brzina centrifuge za taj program prikazat će se na ekranu. Svakim pritiskom na tipku za centrifugu, brzina će se smanjiti za 100 o/min. Najmanja moguća brzina centrifuge je 400 o/min; a moguće je i potpuno isključiti centrifugu ponovnim pritiskom na tipku.

2) SVJETLO ODGODE POČETKA PRANJA

Ovo svjetlo trepti kada je podešena odgoda početka pranja.

3) SVJETLOSNI POKAZATELJ "ZAKLJUČANIH" VRATA

Svjetlosni pokazatelj "zaključanih vrata" svjetli kada su vrata potpuno zatvorena a perilica je uključena. Ako se perilica pokrene (pritisak na tipku START) s zatvorenim vratima svjetlosni pokazatelj će na tren zatreptati a nakon toga će svjetliti.

Ako vrata nisu ispravno zatvorena svjetlosni pokazatelj će neprekidno treptati.

Perilica ima ugradjenu posebnu sigurnosnu napravo koja sprečava otvaranje vrata odmah po završetku ciklusa pranja. Nakon što završi ciklus pranja pričekajte oko 2 minute prije nego otvorite vrata perilice, takođerj pričekajte da svjetlosni pokazatelj "zaključanih vrata" prestane svjetliti.

Nakon završetka ciklusa pranja gumb programatora okrenite na položaj OFF.

(ES)

4) DURACIÓN DEL CICLO

En el momento de la selección de un programa, se indicará automáticamente la duración del ciclo, que podrá variar según las opciones seleccionadas.

Después de iniciarse el programa, el display mantendrá al usuario constantemente informado sobre el tiempo que resta para el término del lavado.

La lavadora calcula el tiempo en base a una carga estándar, pero durante el ciclo corrige el tiempo según el volumen y la composición de la carga.

(DE)

4) PROGRAMMDAUER

Sobald das Programm eingestellt ist, wird die Programmdauer automatisch angezeigt. Diese kann je nach den eventuell zusätzlich gewählten Optionen variieren.

Nach dem Programmstart gibt Ihnen die Anzeige ständig Auskunft über die Restzeit zum Programmende.

Die Waschmaschine berechnet die Zeitdauer bis zum Ende des ausgewählten Programms mit der Annahme, dass es sich um eine Standardwäschefüllung handelt. Während des Waschvorgangs berichtigt die Waschmaschine die Zeitdauer je nach Menge und Art der Wäschestücke in der Waschmaschine.

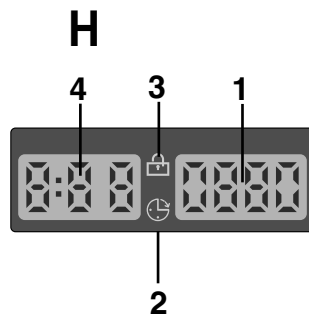

(NL)

4) WASTIJD

Als er een programma is geselecteerd zal het display automatisch aangeven hoelang het programma duurt, dit is afhankelijk van geselecteerd opties.

Tijdens het programma zal u constant op de hoogte worden gehouden van de resterende wastijd.

De machine berekent de tijd tot aan het einde van het gekozen programma, op basis van een standaardlading. Tijdens de cyclus corrigeert de machine de tijd op basis van de afmeting en de samenstelling van de lading.

(SL)

4) TRAJANJE PROGRAMA

Ko izberete program, se na prikazovalniku prikaže trajanje programa, ki se spreminja glede na izbrane opcije.

Ko stroj začne izvajati program, se čas do konca programa na prikazovalniku stalno prilagaja.

Aparat prerečuna čas do konca izbranega programa na osnovi standardne količine perila. Med potekom programa stroj ta čas prilagaja glede na količino in sestavo perila.

(HR)

4) SVJETLO TRAJANJA CIKLUSA PRANJA

Nakon što je odabran program pranja na ekranu će se automatski prikazati trajanje ciklusa, koje može varirati, zavisno o odabranim opcijama. Nakon što program pranja započne, stalno će Vam biti pruženi podaci o preostalom vremenu do kraja pranja.

Uredjaj izračunava vrijeme rada odabranog programa na osnovu standardnog punjenja rubljem, a tijekom ciklusa pranja, uređaj će korigirati vrijeme prema količini i vrsti rublja.

(ES)**INDICADORES LUMINOSOS
TECLAS**

Se encienden cuando son pulsadas las teclas respectivas.

En caso de que se haya seleccionado una opción no compatible con el programa elegido, la luz del botón primero parpadeará y después se apagará.

(DE)**TASTENANZEIGE**

Sie leuchten auf, sobald die entsprechenden Tasten gedrückt werden.

Falls eine Option gewählt wird, die mit dem eingestellten Programm nicht kompatibel ist, blinkt die Anzeige auf der Taste zuerst, dann erlischt sie.

M**MANDO SELECTOR DE PROGRAMAS CON POSICIÓN DE "OFF"**

GIRANDO EL MANDO, EL DISPLAY SE ILUMINARÁ, VISUALIZANDO LOS PARÁMETROS DEL PROGRAMA ELEGIDO. AL FINAL DEL CICLO O DESPUÉS DE UN PERIODO DE INACTIVIDAD, LA LUMINOSIDAD DEL DISPLAY DISMINUYE PARA UN AHORRO ENERGÉTICO. NOTA: PARA APAGAR LA LAVADORA, GIRAR EL MANDO DE PROGRAMAS HASTA LA POSICIÓN "OFF".

Accionar la tecla "**START/PAUSA**" para iniciar la fase de lavado.

El ciclo de lavado se completará con el mando selector de programas colocado sobre el programa seleccionado hasta el final del ciclo de lavado. Al final del ciclo de lavado, apague la lavadora llevando el mando selector de programas a la posición "OFF".

**NOTA:
SE DEBE LLEVAR SIEMPRE EL MANDO SELECTOR DE PROGRAMAS A LA POSICIÓN "OFF" AL FINAL DEL CICLO DE LAVADO Y ANTES DE SELECCIONAR UNO NUEVO.**

PROGRAMMWAHLSCHALTER MIT OFF

DURCH DREHEN AM WAHLSCHALTER LEUCHTET DAS DISPLAY AUF UND ZEIGT DIE VOREINSTELLUNGEN DES GEWÄHLTEN PROGRAMMS. AM ENDE DES PROGRAMMS ODER NACH EINER LÄNGEREN BETRIEBSPAUSE WIRD DIE LEUCHTKRAFT DES DISPLAYS HERUNTERGESETZT, UM ENERGIE ZU SPAREN. HINWEIS: UM DAS GERÄT AUSZUSCHALTEN, PROGRAMMWAHLSCHALTER AUF OFF STELLEN.

Drücken Sie die **START-Taste**, um das Programm zu starten.

Während des Waschgangs bleibt der Programmwahlschalter bis zum Ende des Programmes auf dem gewählten Programm stehen.

Am Ende des Waschprogrammes schalten Sie das Gerät ab durch Drehen des Wahlschalters auf die Position OFF.

**HINWEIS:
DREHEN SIE IMMER NACH BEENDIGUNG DES PROGRAMMS, UND BEVOR SIE EIN NEUES PROGRAMM EINSTELLEN, DEN PROGRAMMWAHLSCHALTER AUF DIE POSITION AUS.**

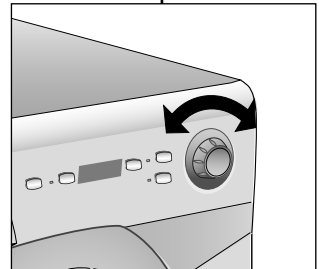
N

NL

INDICATIELAMPJES BIJ DE KNOPPEN

Deze lampjes gaan branden als de toets wordt ingedrukt. Als er een keuze wordt gemaakt welke niet kan worden ingeschakeld, gaat het lampje knipperen en vervolgens weer uit.

SL

KONTROLNE LUČKE ZA POSAMEZNE OPCIJE

Osvetlijo se, ko pritisnete na katero od tipk. Če izberete opcijo, ki ni na voljo v kombinaciji z izbranim programom, kontrolna lučka tipke najprej utripa, nato pa ugasne.

HR

SVJETLOSNI POKAZATELJI TIPKI

Ova svjetla uključuju se kada je pritisnuta pripadajuća tipka. Ako je odabrana opcija koja nije u skladu s odabranim programom pranja, svjetlo prvo trepti a zatim će se isključiti.

PROGRAMMAKNOP WASSEN MET OFF

WANNEER ER AAN DE PROGRAMMAKEUZE KNOP WORDT GEDRAAID ZAL HET DISPLAY GAAN BRANDEN OM DE INSTELLINGEN VAN HET GEKOZEN PROGRAMMA TE LATEN ZIEN. VOOR ENERGIEBESPARING, AAN HET EINDE VAN HET PROGRAMMA OF TIJDENS INACTIVITEIT, ZAL HET DISPLAY CONTACT VERMINDEREN OM DE MACHINE UIT TE SCHAKELN DRAAID U DE PROGRAMMAKEUZEKNOP NAAR DE "UIT" POSITIE.

Druk op de "Start/Pauze"-knop om het geselecteerde programma te starten.

Het programma draait met de programmaknop gepositioneerd op het gekozen programma totdat het programma eindigt.

Schakel de machine bij het einde van het programma uit door de knop in de "OFF" positie te draaien.

LET OP: ZET NA AFLOOP VAN EEN WASCYCLUS DE PROGRAMMAKNOP ALTIJD EERST WEER OP UIT (OFF) VOORDAT U EEN VERVOLG-PROGRAMMA OF EEN NIEUW PROGRAMMA INSTELT EN START.

GUMB PROGRAMATORJA ZA IZBIranJE PROGRAMOV IN OZNAKO OFF (IZKLOPLJENO)

KO OBRNETE GUMB ZA IZBIranJE PROGRAMOV, SE PRIKAZOVALNIK OSVETLI IN PRIKAŽEJO SE NASTAVITVE ZA IZBRANI PROGRAM. DA BI PRIHRANILI NA ENERGIJI, SE PO ZAKLJUČENEM PROGRAMU ALI TAKRAT, KO STROJA NE UPORABLJATE, KONTRAST PRIKAZOVALNIKA ZMANJŠA. OPOMBA: STROJ IZKLOPITE Z OBRAČANJEM GUMBA ZA IZBIranJE PROGRAMOV NA POLOŽAJ "OFF" (IZKLOPLJENO).

Stroj zažene s pritiskom na tipko **Start/pavza**.

Med potekom programa gumb programatorja miruje (se ne obrača).

Stroj izklopite tako, da obrnete gumb programatorja na OFF.

OPOMBA: GUMB PROGRAMATORJA MORATE OBRNITI NA OFF PO ZAKLJUČENEM PROGRAMU PRANJA OZ. ČE ŽELITE IZBRATI IN ZAGNATI NOVI PROGRAM.

GUMB PROGRAMATORA SA POLOŽAJEM OFF

KADA OKRENETE GUMB ZA ODABIR PROGRAMA, SVJETLA NA EKRANU ĆE SE UKLJUČITI DA PRIKAŽU POSTAVKE ODABRANOG PROGRAMA. ZA ŠTEDNJU ENERGIJE, NA KRAJU CIKLUSA ILI ZA VRIJEME MIROVANJA, RAZINA KONTRASTA DISPLAYA ĆE SE SMANJITI OPASKA: DA ISKLJUČITE PERILICU, OKRENITE GUMB ZA ODABIR PROGRAMA NA POLOŽAJ "OFF".







Pritisnite tipku **START/PAUSE** da pokrenete odabrani ciklus pranja.

Program pranja će se izvesti s gumbom programatora u nepomičnom položaju na odabranom programu sve dok ciklus pranja ne završi.

Perilicu rublja isključite okretanjem gumba programatora na položaj OFF.

ZNAČAJNO: GUMB PROGRAMATORA NAKON SVAKOG CIKLUSA PRANJA MORA BITI VRAČEN NA POLOŽAJ OFF, ODNOSNO PRI POKRETANJU SLIJEDEĆEG CIKLUSA PRANJA A PRIJE NEGO TAJ NAREDNI PROGRAM BUDE ODABRAN I POKRENUT.

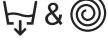
TABLA DE PROGRAMAS

| PROGRAMA PARA: | | LLEVE EL PUNTERO DEL MANDO SELECTOR DE PROGRAMAS SOBRE: | CARGA MAX kg | TEMP. °C | CARGA DETERGENTE | |
|---|---|---|--------------|----------|------------------|---|
| | | | | | | ☼ |
| Tejidos resistentes <i>Algodón, lino, cáñamo</i> | Blanco | 90° | 4 | 90° | ● | ● |
| <i>Algodón, mixtos</i> | Colores resistentes |  60°C ** | 4 | 60° | ● | ● |
| | Colores resistentes |  40°C ** | 4 | 40° | ● | ● |
| | Colores delicados | 30° | 4 | 30° | ● | ● |
| Tejidos mixtos y sintéticos <i>Sintéticos (Rayon, Acrílicos)</i> | Colores resistentes | 50° | 2 | 50° | ● | ● |
| | Colores delicados | 40° | 2 | 40° | ● | ● |
| <i>Mixtos, sintéticos delicados</i> | Camisas  | 30° | 2 | 30° | ● | ● |
| Tejidos muy delicados <i>Ropa de lana Sintéticos (Rayon, Acrílicos)</i> | Delicados  | 30° | 2 | 30° | ● | ● |
| | Lana lavable en lavadora Lavado a mano  | 30° | 1 | 30° | ● | ● |
| speciali | EcoMix 20° | EcoMix 20° | 4 | 20° | ● | ● |
| | Centrifugado energético/ Sólo vaciado |  | - | - | | |
| | Aclarados  | | - | - | | ● |
| | Tejidos resistentes/ mixtos | 14' | 1 | 30° | ● | ● |
| | Tejidos resistentes/ mixtos | 30' ■ | 2 | 30° | ● | ● |
| | Tejidos resistentes | 59' | 2 | 40° | ● | ● |

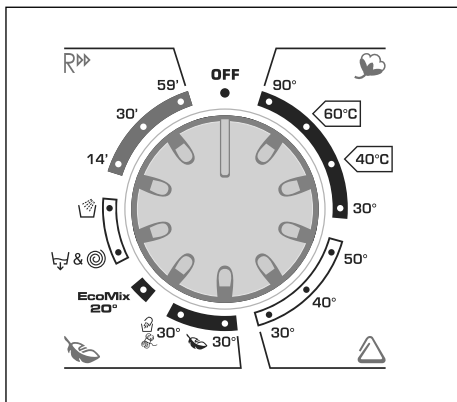
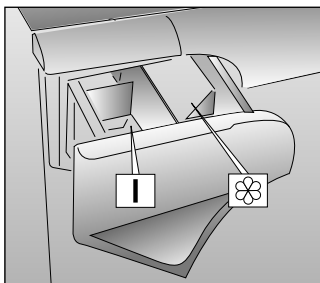

Notas a considerar:

** PROGRAMAS DE ALGODÓN SEGUN (EU) No 1015/2010 e No 1061/2010.

PROGRAMA ALGODÓN con temperatura de 60°C

PROGRAMA ALGODÓN con temperatura de 40°C

Estos programas están indicados para lavar prendas de algodón de suciedad normal y son más eficientes en términos de consumo combinado de agua y energía para lavados de colada de algodón.

Estos programas se han desarrollado para ser conformes con las temperaturas de lavado del etiquetado energético y la temperatura efectiva pudiera variar ligeramente de la declarada en el ciclo.

- El programa rápido 30 minutos puede ser, además, utilizado como ciclo de prelavado en el caso de coladas particularmente sucias seleccionando a continuación el programa principal deseado.

PROGRAMMTABELLE

| PROGRAMM FÜR / GEWEBEART | | PROGRAMM- WAHL- SCHALTER EINSTELLEN AUF | MAX BELADUNG kg | TEMP. °C | WASCHMITTEL EINFÜLLEN | |
|--|--|---|-----------------------|-------------|--------------------------|---|
| | | | | | I | |
| Koch-/Buntwäsche <i>Baumwolle Leinen Jute</i> | Kochwäsche | 90° | 4 | 90° | ● | ● |
| <i>Baumwolle Mischgewebe</i> | Widerstandsfähige Buntwäsche | ** | 4 | 60° | ● | ● |
| | Widerstandsfähige Buntwäsche | ** | 4 | 40° | ● | ● |
| | Pflegeleichte Buntwäsche | 30° | 4 | 30° | ● | ● |
| Synthetik <i>Synthetik (Nylon, Perlon) Baumwolle Mischgewebe</i> | Widerstandsfähige Buntwäsche | 50° | 2 | 50° | ● | ● |
| | Pflegeleichte Buntwäsche | 40° | 2 | 40° | ● | ● |
| <i>Empfindliche Mischgewebe und Synthetik Wolle</i> | Oberhemden | 30° | 2 | 30° | ● | ● |
| Feinwäsche <i>Wolle Synthetik (Dralon, Acryl, Trevira)</i> | Feinwäsche | 30° | 2 | 30° | ● | ● |
| | Waschmaschinenge- eignete Wolle Handwäsche | 30° | 1 | 30° | ● | ● |
| Spezial | EcoMix 20° | EcoMix 20° | 4 | 20° | ● | ● |
| | Intensivschleudern/ Abpumpen | & | - | - | | |
| | Spülen | | - | - | | ● |
| | Widerstandsfähige Gewebe/ Mischgewebe | 14' | 1 | 30° | ● | ● |
| | Widerstandsfähige Gewebe/ Mischgewebe | 30' ■ | 2 | 30° | ● | ● |
| | Widerstandsfähige Gewebe | 59' | 2 | 40° | ● | ● |

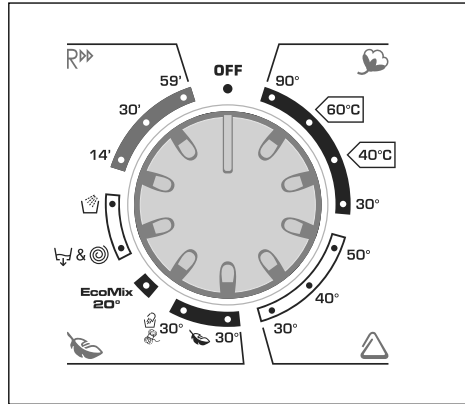
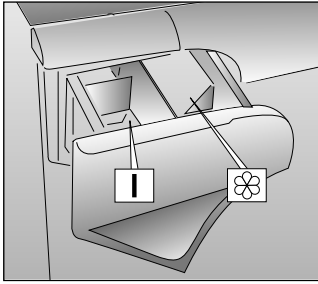

Hinweise:

** VERGLEICHSPROGRAMME FÜR BAUMWOLLE LT. (EU) Nr. 1015/2010 und Nr. 1061/2010.

PROGRAMM BAUMWOLLE mit Waschtemperatur 60°C
 PROGRAMM BAUMWOLLE mit Waschtemperatur 40°C

Diese Programme sind geeignet zum Waschen von normal verschmutzten Wäschestücken aus Baumwolle und sind hierfür die sparsamsten Programme, was den Strom- und Wasserverbrauch betrifft. Sie weisen unter Umständen eine längere Programmlaufzeit auf. Die Programme wurden speziell auf die Angaben der Wäschepflegeetiketten in den Textilien hin optimiert. Die tatsächliche Wassertemperatur kann leicht von der im Programm deklarierten Temperatur abweichen.

- Das Schnellprogramm 30 Minuten kann auch als Vorwaschprogramm für stark verschmutzte Wäsche benutzt werden. Wählen Sie danach das gewünschte Hauptwaschprogramm.

PROGRAMMATABEL

| | PROGRAMMA VOOR: | PROGRAMMA-KNOP OP: | MAXIMALE BELADING kg | TEMPERATUUR KEUZE °C | WASMIDDELBAKJE | |
|---|---|--------------------|----------------------|----------------------|----------------|---|
| | | | | | I | |
| | STERKE WEEFSELS <i>Katoen, linnen, jute</i> | 90° | 4 | 90° | ● | ● |
| | <i>Katoen Gemengde weefsels</i> | BONTE WAS ** | 4 | 60° | ● | ● |
| | | BONTE WAS ** | 4 | 40° | ● | ● |
| | BONTE WAS KLEURECHT | 30° | 4 | 30° | ● | ● |
| GEMENGDE/ SYNTHETISCHE WEEFSELS <i>Synthetisch (nylon), Gemengde weefsels</i> | BONTE WAS | 50° | 2 | 50° | ● | ● |
| | BONTE WAS KLEURECHT | 40° | 2 | 40° | ● | ● |
| <i>Gemengde, fijne, synthetische weefsels</i> | OVERHEMDEN | 30° | 2 | 30° | ● | ● |
| Zeer gevoelige weefsels <i>Wol Synthetische weefsels (dralon, acryl)</i> | DELICAAT | 30° | 2 | 30° | ● | ● |
| | WOLWAS HANDWAS | 30° | 1 | 30° | ● | ● |
| Speciaal | EcoMix 20° | EcoMix 20° | 4 | 20° | ● | ● |
| | CENTRIFUGEREN/ AFPOMPEN | | - | - | | |
| | SPOELEN | | - | - | | ● |
| | KREUKHERSTELLENDE OF BONTE WAS | 14' | 1 | 30° | ● | ● |
| | KREUKHERSTELLENDE OF BONTE WAS | 30' | 2 | 30° | ● | ● |
| | BONTE WAS | 59' | 2 | 40° | ● | ● |

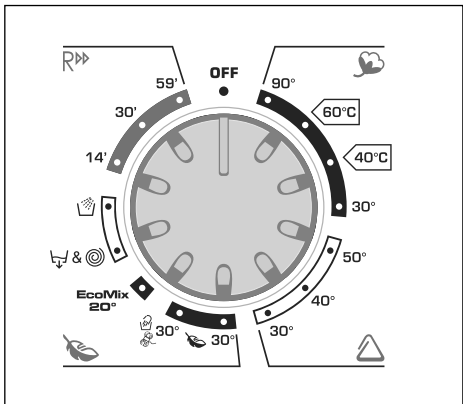
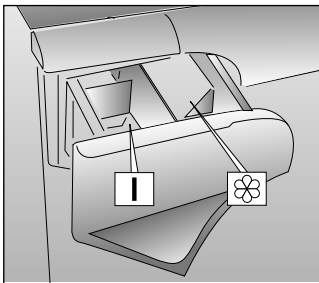

Enkele belangrijke opmerkingen:

** Standaard katoen Programma volgens (EU) nr. 1015/2010 en niet 1061/2010.

KATOEN PROGRAMMA met een temperatuur van 60°C

KATOEN PROGRAMMA met een temperatuur van 40°C

Deze programma's zijn geschikt voor normaal bevuild wasgoed en ze zijn de meest efficiënte programma's op het gebied van de combinatie, energie en water verbruik, voor het wassen van katoen.

Deze programma's zijn ontwikkeld om te voldoen aan de temperatuur op het waslabel in de kleding de werkelijke water temperatuur kan enigszins afwijken van de opgegeven temperatuur van de cyclus.

- Het 30 minuten programma kan ook gebruikt worden als een voorwascyclus programma, voordat u het hoofdprogramma selecteert, in geval van sterk vervuild wasgoed.

7. POGLAVJE

RAZPREDELNICA S PROGRAMI

| Program za: | GUMB ZA IZBIRANJE PROGRAMOV NA: | TEŽA (NAJVEČ) Kg. | TEMP. °C | PRALNA SREDSTVA V: | |
|---|---|-------------------|----------|--------------------|-----|
| | | | | | ☼ |
| Odporne tkanine Bombaž, platno | Belo perilo | 90° | 4 | 90° | ● ● |
| Bombaž, tkanine iz mešanice vlaken | Obstoje barve | 60°C ** | 4 | 60° | ● ● |
| | Obstoje barve | 40°C ** | 4 | 40° | ● ● |
| | Neobstoje barve | 30° | 4 | 30° | ● ● |
| Tkanine iz mešanice vlaken in sintetike Sintetika (najlon, perlon), bombažne mešanice | Obstoje barve | 50° | 2 | 50° | ● ● |
| | Neobstoje barve | 40° | 2 | 40° | ● ● |
| Mešanica vlaken, občutljiva sintetika | Srajce | 30° | 2 | 30° | ● ● |
| Zelo občutljive tkanine | Občutljive tkanine | 30° | 2 | 30° | ● ● |
| | Volna (za strojno pranje) Ročno pranje | 30° | 1 | 30° | ● ● |
| Posebni programi | EcoMix 20° | EcoMix 20° | 4 | 20° | ● ● |
| | Centrifugiranje z veliko hitrostjo/ Samo izčrpavanje | & | - | - | |
| | Izpiranje | | - | - | ● |
| | Odporne tkanine/ Tkanine iz mešanice vlaken in sintetike | 14' | 1 | 30° | ● ● |
| | Odporne tkanine/ Tkanine iz mešanice vlaken in sintetike | 30' | 2 | 30° | ● ● |
| | Odporne tkanine | 59' | 2 | 40° | ● ● |

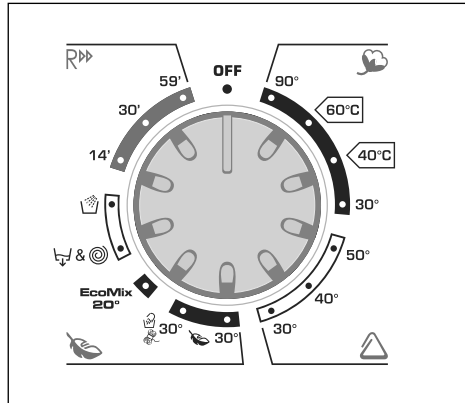
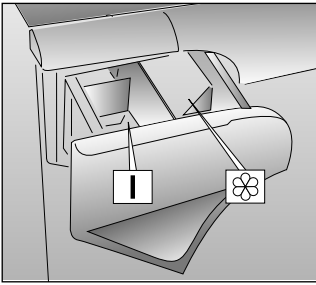

Prosimo, da upoštevate naslednje:











**** STANDARDNI PROGRAMI ZA BOMBAŽ SKLADNO Z DOLOČILI PREDPISA (EU) št. 1015/2010 in Št. 1061/2010**

**PROGRAM ZA PRANJE BOMBAŽA pri temperaturi 60° C
PROGRAM ZA PRANJE BOMBAŽA pri temperaturi 40° C**

Programa sta primerna za pranje običajno umazanega bombažnega perila in sta najbolj učinkovita programa glede na porabo energije in vode za pranje bombažnega perila. Programi sta bila namensko razvita za prilagajanje priporočeni temperature za pranje, navedeni na etiketah na oblačilih. Dejanska temperatura vode se lahko nekoliko razlikuje od deklarirane temperature za ta program.

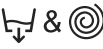
■ 30-minutni hitri program je obenem namenjen tudi predpranju zelo umazanega perila, ki ga izberete pred vklopom glavnega programa pranja.

TABELARNI PREGLED PROGRAMA

| PROGRAM ZA: | | GUMB PROGRAMA- TORA NA: | MAX. TEŽINA kg | TEMP. °C | PUNJENJE DETERDŽENTA | |
|---|---|---|-------------------|-------------|-------------------------|---|
| | | | | | I |  |
| <u>Postojane tkanine</u> pamuk, lan | bijelo rublje | 90° | 4 | 90° | ● | ● |
| pamuk, miješane | postojane boje |  60°C ** | 4 | 60° | ● | ● |
| | postojane boje |  40°C ** | 4 | 40° | ● | ● |
| | nepostojane boje | 30° | 4 | 30° | ● | ● |
| <u>Miješane tkanine i sintetika</u> sintetika (najlon, perlon) miješane pamučne | postojane boje | 50° | 2 | 50° | ● | ● |
| | nepostojane boje | 40° | 2 | 40° | ● | ● |
| miješane osjetljiva sintetika | Košulje  | 30° | 2 | 30° | ● | ● |
| <u>Vrlo osjetljive tkanine</u> | osjetljivo rublje |  30° | 2 | 30° | ● | ● |
| | vunene tkanine PERIVE U PERILICI "ručno pranje" |  30° | 1 | 30° | ● | ● |
| Posebni programi | EcoMix 20° | EcoMix 20° | 4 | 20° | ● | ● |
| | Brzo centrifugiranje/ samo isijecanje vode |  &  | - | - | | |
| | ispiranje |  | - | - | | ● |
| | Postojane tkanine/ Miješane tkanine i sintetika | 14' | 1 | 30° | ● | ● |
| | Postojane tkanine/ Miješane tkanine i sintetika | 30'  | 2 | 30° | ● | ● |
| | Postojane tkanine | 59' | 2 | 40° | ● | ● |

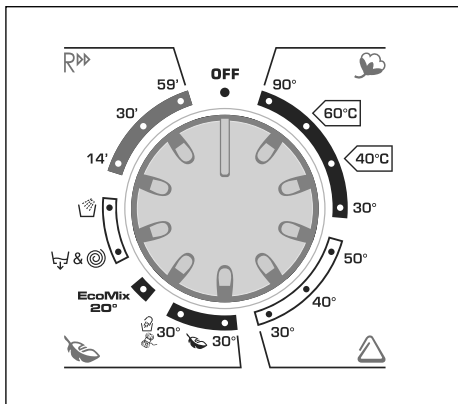
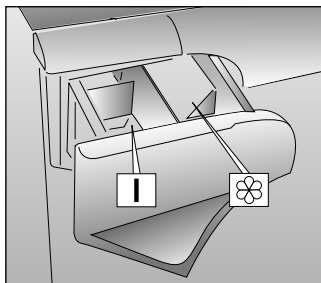

Molimo pročitajte ova napomene:

** STANDARDNI PROGRAMI ZA PRANJE PAMUČNOG RUBLJA PREMA NORMAMA (EU) br. 1015/2010 i br. 1061/2010.

PROGRAM ZA PRANJE PAMUČNOG RUBLJA na temperaturi od 60°C,
PROGRAM ZA PRANJE PAMUČNOG RUBLJA na temperaturi od 40°C

Ovi programi pranja pogodni su za pranje uobičajeno prljavog pamučnog rublja i najučinkovitiji su u smislu zajedničke potrošnje električne energije i vode. Ovi programi pranja razvijeni su da usklade razlike između temperatura pranja koje su navedene na etiketama odjeće i stvarne temperature vode.

- **Brzi program u trajanju 30 minute također se može koristiti kao ciklus predpranja u slučaju jako prljave odjeće prije odabira glavnog programa pranja.**

CAPÍTULO 8

SELECCIÓN DE PROGRAMAS

Para tratar los diferentes tipos de tejidos y los diferentes grados de suciedad, la lavadora dispone de una selección de diversos programas para los diferentes tipos de tejidos, temperatura y duración (véase la tabla de programas de lavado).

1. TEJIDOS RESISTENTES

Los programas se realizan permitiendo el máximo grado de lavado y los aclarados, intercalados con fases de centrifugado, asegurando un lavado perfecto. El centrifugado final a la máxima velocidad garantiza un escurrido óptimo.

2. TEJIDOS MIXTOS Y SINTÉTICOS

El lavado y el aclarado se optimizan con los ritmos de rotación del tambor y los niveles de agua. El centrifugado en modo delicado, asegura una reducción en la formación de pliegues sobre los tejidos.

3. TEJIDOS DELICADOS

Es un nuevo concepto de lavado dado que alterna momentos de lavado con momentos de pausa, especialmente recomendado para el lavado de tejidos muy delicados. Los aclarados se realizan con un elevado nivel de agua para garantizar las mejores prestaciones.

PROGRAMA LANA & MANO

Este programa efectúa un ciclo de lavado pensado para los tejidos "Lana lavable en lavadora" o para prendas que han de ser lavadas a mano.

El programa logra una temperatura de 30°C y finaliza con 3 aclarados y un centrifugado delicado.

KAPITEL 8

PROGRAMM/ TEMPERATURWAHL

Um unterschiedliche Textilien und Verschmutzungsgrade optimal behandeln zu können, bietet Ihnen diese Waschmaschine 4 Programmtypen für unterschiedliche Gewebearten, Temperaturen und Programmdauer (siehe Programmtabelle) an.

1. UNEMPFINDLICHE STOFFE

Die Programme bieten eine maximale Reinigung und jeweils von Schleuderphasen unterbrochene Spülgänge, die die optimale Spülung der Wäsche garantieren. Der abschließende Schleudergang sichert die bestmögliche Trocknung.

2. MISCHGEWEBE UND KUNSTFASERN

Das Waschen und Spülen dieser Gewebearten ist durch die optimale Drehzahl der Trommel und durch das perfekt abgestimmte Wasserniveau besonders wirksam. Das Schonschleudern verhindert außerdem die Bildung von Falten in der Wäsche.

3. HOHEMPFINDLICHE STOFFE

Dieses neue Waschkonzept mit abwechselnden Wasch- und Einweichphasen ist besonders geeignet für die Wäsche feinsten Textilien. Die Spülgänge werden mit hohem Wasserstand durchgeführt, um eine schonende Behandlung und beste Ergebnisse zu sichern.

PROGRAMM WOLLE & HANDWÄSCHE

Mit diesem Programm kann speziell dafür gekennzeichnete, maschinenwaschbare Wolle (s. Wäschezeichen) oder Textilien, die nur zur Handwäsche empfohlen werden (s. Wäschezeichen), mit der Maschine gewaschen werden und man spart sich so die aufwendige Handwäsche. Die max. Waschtemperatur liegt bei 30°C. Das Programm arbeitet mit geringen, sanften Trommelbewegungen während des Waschvorgangs und endet mit drei Spülgängen sowie einem sanften Schleudergang bei niedriger Drehzahl.



HOOFDSTUK 8**KIEZEN VAN HET PROGRAMMA**

Voor de verschillende soorten weefsels en afhankelijk van de graad van vervuiling van het wasgoed heeft de wasautomaat 4 verschillende hoofdgroepen: (zie het overzicht van de wasprogramma's).

1. STERKE WEEFSELS

Deze programma's zijn bestemd om grondig te wassen. De verschillende spoelgangen, die tussendoor gecentrifugeerd worden, zorgen dat er perfect gespoeld wordt. Bij de laatste centrifugegang wordt het water optimaal verwijderd.

2. GEMENGDE EN SYNTHETISCHE WEEFSELS

Dankzij een speciale trommelbeweging en het hogere waterniveau wordt er tijdens de hoofdwas en de spoeling de beste resultaten behaald. Er wordt met een laag toerental gecentrifugeerd om kreuken te voorkomen.

3. BIJZONDER GEVOELIGE WEEFSELS

Dit is een nieuw wasconcept, met een cyclus die bestaat uit elkaar opvolgende periodes van activiteit en pauzes, vooral geschikt voor het wassen van uiterst fijne stoffen. Wassen en spoelen gebeuren met hoge waterniveaus voor het beste wasresultaat.

WOL & HANDWAS PROGRAMMA

Dit programma geeft de mogelijkheid van een compleet wasprogramma voor wollen kleding omschreven als "machine wasbaar" en wasgoed met "alleen handwas" op het label.

Het programma heeft een maximale temperatuur van 30 °C en sluit af met 3 spoelingen, een wasverzachter en een langzame centrifugecyclus.

8. POGLAVJE**IZBIRANJE PROGRAMOV**

Pralni stroj ima 4 skupine programov, ki omogočajo pranje različno umazanega perila, kot seveda tudi pranje različnih vrst tkanin. Programi pranja se med seboj razlikujejo po načinu pranja, temperaturah in po trajanju (gl. razpredelnico programov pranja).

1. OBSTOJNE TKANINE

Stroj pere in izpira perilo na teh programih z intenzivno močjo. Po vsakem vmesnem izpiranju stroj perilo tudi ožame, kar zagotavlja popolno izpiranje. Končno centrifugiranje perilo temeljito ožame.

2. TKANINE IZ MEŠANIH I SINTEČIKH VLAKEN

Ritem vrtenja bobna in nivo vode zagotavljata najboljše rezultate pranja in izpiranja. Nežno ožemanje prepreči, da bi se perilo preveč zmečkalo.

3. ZELO OBČUTLJIVE TKANINE

To je nov program, ki perilo izmenično pere in namaka, in je predvsem namenjen pranju zelo občutljivih tkanin. Pranje in izpiranje poteka v večji količini vode, kar zagotavlja najboljše rezultate.

PROGRAM ZA VOLNO & ROČNO PRANJE

Program zagotavlja popolno pranje perila, izdelanega iz volnenih tkanin, ki ga je dovoljeno prati v stroju, ter perila, ki je namenjeno ročnemu pranju in označeno z ustrežno etiketo ("Samo ročno pranje"). Najvišja temperatura med izvajanjem programa je 30° C, program pa se zaključi s 3 izpiranji, zadnje poteka z dodatkom mehčalca, ter nežnim ožemanjem.

POGLAVLJE 8**ODABIR PROGRAMA PRANJA**

Za različite vrste tkanina i različite stupnjeve prljavštine ova perilica rublja ima 4 različite skupine programa koji su u skladu sa: ciklusom pranja, temperaturom pranja i dužinom ciklusa (pogledajte tabelarni prikaz programa pranja).

1. POSTOJANE TKANINE

Ovi programi namijenjeni su ostvarivanju najveće djelotvornosti pranja i ispiranja. Tijekom ovih programa izmjenjuju se ciklusi centrifugiranja koji daju odlične rezultate i ciklus spiranja. Zadnje centrifugiranje posebno je djelotvorno da se rublje temeljito ocijedi.

2. TKANINE OD MIJEŠANIH I SINTEČIKH VLAKNA

Glavno pranje pranje i ispiranje, pružaju najbolje vrijednosti zahvaljujući rotiranju bubnja i razini vode. Blago centrifugiranje pomaže da se tkanine manje gužvaju.

3. POSEBNO OSJETLJIVE TKANINE

Ovo je novi ciklus pranja u kojem se izmjenjuje pranje i namakanje, posebno je preporučljiv za vrlo osjetljive tkanine.

PROGRAMI VUNA & RUCNO PRANJE

Ovaj program omogućuje kompletan ciklus pranja za odjevne predmete označene kao "Machine-Washable". Vunene tkanine i rublje označeno na etiketi sa "Hand Wash Only". Program ima maksimalnu temperaturu 30°C i završava sa tri ispiranja i laganom centrifugom.

ES

4. PROGRAMAS ESPECIALES

PROGRAMA "EcoMix"

Este innovador programa se utiliza para lavar juntos diferentes colores y tejidos como el algodón, mixtos y sintéticos a una temperatura de 20°C, con un rendimiento óptimo.

El consumo de este programa es de aproximadamente un 40% menor de la de un algodón normal de 40°C.

CENTRIFUGADORA & SOLO VACIADO

Este programa efectúa un centrifugado a la máxima velocidad, eventualmente reducible por la opción selección centrifugado, o anulable en el caso se quiera sólo efectuar el vaciado.

PROGRAMA ESPECIAL "ACLARADOS"

Este programa efectúa 3 aclarados de la colada con centrifugado intermedio (eventualmente se puede anular mediante la tecla específica).

Es utilizable para aclarar cualquier tipo de tejidos, por ejemplo después de un lavado efectuado a mano.

DE

4. SPEZIALPROGRAMM

"EcoMix"-PROGRAMM

Mit diesem Waschprogramm können Sie gleichzeitig farbechte Textilien aus Baumwolle, Mischgeweben und Kunstfasern bei einer Temperatur von nur 20°C waschen. Der Energieverbrauch liegt dabei rund 40% unter dem eines herkömmlichen 40°C Baumwollwaschprogramms.

SCHLEUDERN&ABPUMPEN

Nach Anwahl dieses Sonderprogramms wird ein kompletter Schleuderzyklus mit anschließendem Abpumpen durchgeführt. Die Schleuderdrehzahl kann dabei stufenweise runterreguliert bzw. sogar komplett deaktiviert werden, um nur abzupumpen.

SPEZIALPROGRAMM "SPÜLEN"

Das Programm Spülen führt drei Spülgänge aus mit letztem Schleudergang, der evtl. reduziert oder ganz ausgeschlossen werden kann (drücken Sie die entsprechende Taste). Geeignet zum Spülen jedweder Gewebeart, z.B. nach dem Waschen per Hand.

EcoMix 20°



4. Speciaal

"EcoMix" PROGRAMMA

Met dit innovatieve programma kunt u verschillende stoffen, zoals katoen, synthetische en gemengde weefsels, en kleuren bij elkaar wassen op slechts 20°C met een uitstekend reinigende werking.

Met dit programma verbruikt u slechts 40% ten opzichte van een standaard katoenwascyclus op 40°C.

CENTRIFUGEREN & AFPOMPEN

Het zwierprogramma eindigt steeds de wascyclus met een maximaal toerental.

Met de zwiersnelheid optie-toets kan u het zwierprogramma zelf instellen of zelfs helemaal uitzetten.

SPECIAAL "SPOELPROGRAMMA"

Dit programma spoelt drie keer met tussendoor centrifugeren. (dit kan worden aangepast) Dit programma kan worden gebruikt voor het spoelen van ieder type wasgoed. Bijv. na de handwas.

4. Posebni programi

PROGRAM "EcoMix"

To je novi program, ki omogoča skupno pranje perila različnih barv in iz različnih vrst tkanin, na primer perila iz bombaža, sintetike in iz mešanice vlaken. Pranje poteka pri samo 20°C, rezultati pranja pa so odlični.

Poraba pri tem programu je le približno 40% v primerjavi s porabo pri pranju bombaža pri 40°C.

OŽEMANJE & IZČRPVANJE VODE

Program za ožemanje perila opravi ožemanje pri največji možni hitrosti, ki jo lahko po želji s pomočjo opsijske tipke za nastavljanje hitrosti centrifugiranja znižate ali pa povsem prekličete, če želite, da stroj samo izčrpa vodo.

IIZPIRANJE

Ta program opravi tri izpiranja z vmesnim centrifugiranjem (hitrost lahko prilagodite s pomočjo ustrezne tipke). Ta program je namenjen izpiranju različnega perila po pranju na roke.

4. Posebni programi poseban program

PROGRAM "EcoMix"

Ovaj inovativni program, omogućuje vam da zajedno perete različite tkanine i boje, kao što su pamuk, sintetika i miješane tkanine na samo 20°C i omogućuje izvanredne rezultate pranja.

Potrošnja na ovom programu je oko 40% u odnosu na program 40°C pamučnog pranja.

CENTRIFUGIRANJE I ISPUŠTANJE VODE

Program za centrifugiranje završava na najvećoj brzini centrifuge, brzina centrifugiranja može se smanjiti korištenjem tipke za brzinu centrifuge ili potpuno isključiti ako želite samo istjecanje vode.

POSEBAN PROGRAM "ISPIRANJE"

Ovaj program izvodi tri ispiranja, između kojih se izvodi centrifugiranje (koje se može smanjiti ili isključiti korištenjem odgovarajućeg gumba). Takvo ispiranje može se koristiti za bilo koju vrstu tkanina, npr. koristite ga nakon ručnog pranja.

(ES)**LAVADO DIARIO 30°C
- CICLO RÁPIDO 14'**

Ciclo de lavado completo (lavado, aclarado y centrifugado) preparado para lavar durante aproximadamente 14 minutos:

- cargas máximas hasta 1kg;
- tejidos poco sucios (algodón y mixto)

Con este programa se recomienda utilizar sólo el 20% del detergente empleado normalmente para evitar desperdicios inútiles.

**LAVADO DIARIO 30°C
- CICLO RÁPIDO 30'**

Ciclo de lavado completo (lavado, aclarado y centrifugado) preparado para lavar durante aproximadamente 30 minutos:

- cargas máximas hasta 2 kg;
- tejidos poco sucios (algodón y mixto)

Con este programa se recomienda utilizar sólo el 20% del detergente empleado normalmente para evitar desperdicios inútiles.

RÁPIDO 59 Min - 40°C

Este programa ha sido diseñado para tener la más alta calidad de limpieza pero con la gran ventaja de una reducción significativa en la duración del tiempo de Lavado.

El ciclo de lavado es capaz de lavar a una temperatura de 40°C con una carga máxima de 2 kg y concluye con 2 aclarados y un centrifugado de alta velocidad.

(DE)**TÄGLICHER WASCHGANG 30°C
- SCHNELLPROGRAMM 14
MINUTEN**

Es handelt sich um einen kompletten Waschgang (Waschen, Spülen, Schleudern), der nur ca. 14 Minuten dauert und besonders empfohlen wird für:

- maximale Wäscheladungen von 1 kg
- leicht verschmutzte Wäschestücke (Beumwolle und Mischgewebe)

Um eine Verschwendung des Waschmittels zu vermeiden, empfehlen wir, nur 20% der normalerweise benutzten Waschmitteldosis zu nehmen.

**TÄGLICHER WASCHGANG 30°C
- SCHNELLPROGRAMM 30
MINUTEN**

Es handelt sich um einen kompletten Waschgang (Waschen, Spülen, Schleudern), der nur ca. 30 Minuten dauert und besonders empfohlen wird für:

- maximale Wäscheladungen von 2 kg
- leicht verschmutzte Wäschestücke (Beumwolle und Mischgewebe)

Um eine Verschwendung des Waschmittels zu vermeiden, empfehlen wir, nur 20% der normalerweise benutzten Waschmitteldosis zu nehmen.

KURZPROGRAMM 59'

Dieses besondere Programm wurde entwickelt, um die besten Waschergebnisse zu erzielen, mit dem Vorteil einer spürbaren Zeiteinsparung durch die Reduzierung der Programmdauer.

Der Waschzyklus arbeitet mit einer Temperatur von 40°C bei maximal 2 kg Wäsche und endet mit 2 Spülgängen und einem Schleudergang bei hoher Tourenzahl.

14'**30'****59'**

DAGELIJKSE WAS 30° C – SNEL 14 MINUTEN

Een compleet wasprogramma (wassen, spoelen en centrifugeren), voor het in ongeveer 14 minuten wassen van:

- een maximale belading van 1 kg
- licht vervuilde weefsels (katoen en synthetisch)

Wij adviseren bij dit programma het gebruik van 20% van de normale hoeveelheid wasmiddel, om verspilling van wasmiddel te voorkomen.

DAGELIJKSE WAS 30° C – SNEL 30 MINUTEN

Een compleet wasprogramma (wassen, spoelen en centrifugeren), voor het in ongeveer 30 minuten wassen van:

- een maximale belading van 2 kg
- licht vervuilde weefsels (katoen en synthetisch)

Wij adviseren bij dit programma het gebruik van 20% van de normale hoeveelheid wasmiddel, om verspilling van wasmiddel te voorkomen.

DAGELIJKS 59 Min. - 40° C

Dit speciaal ontworpen programma handhaaft een wasprestatie van hoge kwaliteit, terwijl de wastijd sterk vermindert. Het programma is ontworpen voor een maximaal volume van 2 kg met een temperatuur van 40°C en eindigt met twee spoelfases en een hoge centrifugesnelheid.

DNEVNO PRANJE 30°C – HITRI 14-minutni program

Ta kompleten program pranja (pranje, izpiranje in ožemanje) opera perilo v približno 14 minutah.

- največja dovoljena količina perila – 1 kg;
- namenjen pranju manj umazanega perila (bombaž, mešanica vlaken).

Priporočamo, da za pranje s tem programom odmerite le 20 % običajne količine detergenta, kar pomeni prihranek.

DNEVNO PRANJE 30°C – HITRI 30-minutni program

Ta kompleten program pranja (pranje, izpiranje in ožemanje) opera perilo v približno 30 minutah:

- največja dovoljena količina perila – 2 kg;
- namenjen pranju manj umazanega perila (bombaž, mešanica vlaken).

Priporočamo, da za pranje s tem programom odmerite le 20 % običajne količine detergenta, kar pomeni prihranek.

DNEVNI 59 Min. – 40°C

Ta namensko zasnovani program zagotavlja izjemno učinkovito pranje v občutno krajšem času. Program je namenjen pranju do največ 2 kg perila pri temperaturi 40°C, zaključí pa se z 2 izpiranji in ožemanjem z veliko hitrostjo.

SVAKODNEVNO PRANJE 30°C – BRZI 14'

Potpuni ciklus pranja (pranje, ispiranje i centrifugiranje) omogućen je za otprilike 14 minuta:

- najveća količina rublja 1 kg,
- manje prljavo rublje (pamuk i miješane tkanine).

Preporučujemo da s ovim programom koristite 20% manje deterđenta (u usporedbi s uobičajenom količinom) kako bi izbjegli nepotrebno trošenje deterđenta.

SVAKODNEVNO PRANJE 30°C – BRZI 30'

Potpuni ciklus pranja (pranje, ispiranje i centrifugiranje) omogućen je za otprilike 30 minuta:

- najveća količina rublja 2 kg,
- manje prljavo rublje (pamuk i miješane tkanine).

Preporučujemo da s ovim programom koristite 20% manje deterđenta (u usporedbi s uobičajenom količinom) kako bi izbjegli nepotrebno trošenje deterđenta.

DNEVNI 59 Min. – 40°C

Ovaj posebni program održava visoku učinkovitost kvalitete pranja dok se značajno smanjuje dužina pranja. Program je predviđen za maksimalno punjenje od 2 kg sa temperaturom od 40°C i završava sa 2 ispiranja i centrifugiranjem.

CAPÍTULO 9**CUBETA DEL
DETERGENTE**

La cubeta del detergente está dividida en 2 compartimentos:

- el primero, indicado con "I", sirve para el detergente de lavado;
- el segundo  sirve para aditivos especiales, suavizantes, perfumes almidonados, azuletas, ecc.

ATENCIÓN:
RECUERDE QUE
ALGUNOS DETERGENTES
SON DIFÍCILES DE
ARRASTRAR, EN ESTE
CASO, LE
ACONSEJAMOS
UTILIZAR EL
CONTENEDOR
APROPIADO PARA
PONERLO
DIRECTAMENTE EN EL
TAMBOR.

ATENCIÓN:
EN EL SEGUNDO
COMPARTIMENTO,
INTRODUZCA
UNICAMENTE
PRODUCTOS LÍQUIDOS.

KAPITEL 9**WASCHMITTEL-
BEHÄLTER**

Der Waschmittelbehälter ist in 2 Fächer unterteilt.

- *Das erste, mit "I" markiert ist für das Hauptwaschmittel*
- *das zweite  für spezielle Zusätze wie Weichspüler, Duftstoffe, Stärke usw.*

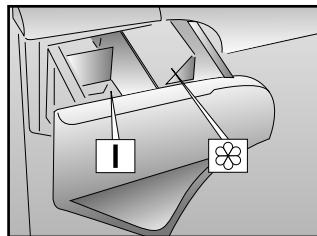

ACHTUNG:
BEKANNTLICH LASSEN
SICH EINIGE
WASCHMITTEL SCHWER
EINSPÜLEN, IN SOLCHEN
FÄLLEN BENUTZEN SIE
BITTE DIE SPEZIELLEN
BEHÄLTER FÜR DIE
VERWENDUNG DIREKT
IN DER TROMMEL.

ACHTUNG:
IN DAS ZWEITE FACH NUR
FLÜSSIGE MITTEL
EINFÜLLEN.

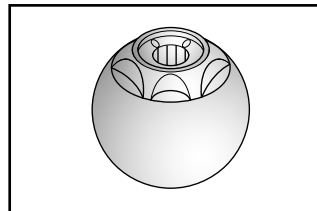

HOOFDSTUK 9WASMIDDELBAKJE

Bestaat uit 2 afzonderlijke vakjes:

- Het eerste vakje "I" is voor het hoofdwasmiddel.
- Het tweede  is voor speciale toevoegingen, verzachters, geurmiddelen, stijfjesel, bleekwater, enz.

BELANGRIJK:
U DIENT ER REKENING
MEE TE HOUDEN DAT
SOMMIGE
WASMIDDELEN MOEILIK
TE VERWIJDEREN ZIJN. IN
DAT GEVAL RADEN WIJ U
AAN OM EEN
WASBOLLETJE IN DE
TROMMEL TE
GEBRUIKEN.

BELANGRIJK:
HET TWEEDE VAKJE IS
ALLEEN ZIJN ALLEEN
BESTEMD VOOR
VLOEIBARE STOFFEN.

9. POGLAVJEPREDALČEK ZA
PRALNA SREDSTVA

Predalček za pralna sredstva
je razdeljen na 2 predelke:

- predelek, označen s številko "I", je namenjen detergentu za glavno pranje;
- v predelek, označen s simbolom , odmerite posebne dodatke - mehčalec, škrob, dišave ipd.

OPOMBA!
ČE UPORABLJATE
DETERGENTE, KI SE
TEŽKO DOZIRAJO V
BOBEN, PRIPOROČAMO,
DA UPORABITE POSEBNO
POSODICO, V
KATERO ODMERITE
DETERGENT IN JO
POLOŽITE V BOBEN
DIREKTNO MED PERILO.

OPOMBA!
V PREDELEK, OZNAČEN S
SIMBOLOM ,
ODMERITE SAMO TEKOČE
DODATKE!

POGLAVLJE 9LADICA SREDSTAVA
ZA PRANJE

Ladica sredstava za pranje
podjeljena je na 2
pregradka:

- pregradak obilježen s "I" namijenjen je detergentu za glavno pranje;
- pregradak obilježen s  namijenjen je posebnim dodacima kao što su: omeksiivači, mirisi, štirke itd.

UPOZORENJE!
NAPOMINJEMO DA SU
NEKA SREDSTVA ZA
PRANJE TEŽE TOPIVA,
AKO PERETE OVAKVIM
SREDSTVIMA
PREPORUČUJEMO DA IH
STAVITE U POSEBNU
POSUDICU KOJA SE
STAVLJA IZRAVNO U
BUBANJ MEDJU RUBLJE.

UPOZORENJE!
PREGRADAK OWNAČEN
S  MOŽETE PUNITI
SAMO TEKUĆIM
SREDSTVIMA!

CAPÍTULO 10

EL PRODUCTO

ATENCIÓN:

si tiene que lavar alfombras, colchas u otras prendas pesadas es mejor no centrifugar.

Las prendas y ropa de lana, para poderlas lavar en la lavadora, deben llevar el símbolo "Pura Lana Virgen" y tener además la indicación "no se apelmaza" o bien "lavable en máquina".

ATENCIÓN:
Durante la selección asegúrese de que:

- en la ropa para lavar no haya objetos metálicos (por ejemplo, clips, imperdibles, alfileres, monedas, etc.);
- abroche las fundas de las almohadas, cierre las cremalleras, las anillas, ate las cintas sueltas y las tiras largas de los vestidos;
- quite de las cortinas también los elementos de rodamiento;
- lea atentamente las etiquetas de los tejidos;
- si durante la selección aprecia manchas resistentes, quítelas con un detergente especial o con una pasta de lavado apropiada.

KAPITEL 10

DAS PRODUKT

ACHTUNG:

Wenn Sie Kleinere Läufer, Tagesdecken oder ähnliche, schwere Textilien waschen, sollten Sie auf das Schleudern verzichten.

Das Symbol "reine Wolle" kennzeichnet Kleidung und Textilien aus Wolle, die für die Maschinenwäsche geeignet sind. Darüber hinaus sollten solche Textilien den Hinweis "nicht filzend" oder "waschmaschinenecht" tragen.

ACHTUNG:
Achten Sie beim Sortieren der Wäsche auf folgende Details:

- keine Metallteile (z.B. Schnallen, Sicherheitsnadeln, Anstecknadeln, Münzen) an oder in der Wäsche;
- Kissenbezüge zuknöpfen, Reißverschlüsse und Druckknöpfe schließen, lose Gürtel und Bänder von Morgenröcken zuknöpfen;
- Rollen von den Gardinen entfernen;
- Hinweise auf den Wäscheetiketten genauestens beachten;
- beim Sortieren auffallende, hartnäckige Flecken mit Spezialreiniger oder geeigneter Waschpaste vorbehandeln.

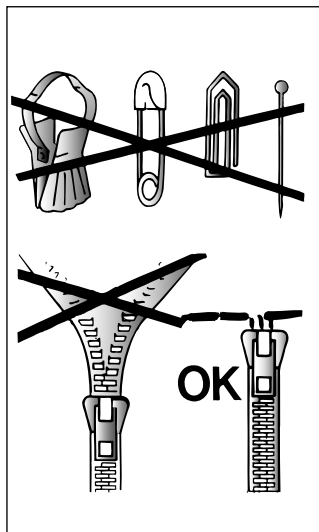

HOOFDSTUK 10**DE WEEFSELS****BELANGRIJK:**

Als er zware kleden, bedspreiën of andere zware artikelen worden gewassen is het aan te bevelen om niet te centrifugeren.

Om wollen kledingstukken en andere wollen artikelen met de machine te kunnen wassen moeten zij een "Zuiver Scheerwol" etiket dragen met de vermelding "Krimpvrij" of "wasbaar in de machine"

BELANGRIJK:**Bij het uitzoeken van het wasgoed moet u er op letten:**

- dat er geen metalen voorwerpen aan of in het wasgoed zitten (zoals brochës, veiligheidsspelden, pennen, munten, etc.);
- dat kussenovertrekken zijn dichtgeknoopt, ritssluitingen en haken dicht zijn, losse ceintuurs en lange koorden aan bad-of ochtendjassen zijn vastgeknoopt;
- dat haken uit de gordijnen zijn verwijderd;
- wat er op het etiket van het kledingstuk staat;
- dat bij het sorteren van het wasgoed hardnekkige vlekken verwijderd moeten worden met een speciaal reinigingsmiddel of met zeep voordat het wasgoed wordt ingeladen.

10. POGlavJE**PRIPRAVA PERILA
NA PRANJE****OPOZORILO!**

**PRIPOROČAMO, DA
IZKLOPITE CENTRIFUGO,
KADAR V PRALNEM
STROJU PERETE MANJŠE
PREPROGE, POSTELJNA
PREGRINJALA ALI TEŽJA
OBLAČILA.**

V pralnem stroju smete prati le taka volnena oblačila in perilo, pri katerih je na etiketi z navodili za vzdrževanje navedeno "MOŽNO PRANJE V PRALNEM STROJU".

OPOZORILO:

**Pred začetkom pranja
razvrstite perilo in vsak
kos posebej skrbno
preglejte, kar velja še
posebej za žepe, ter
istočasno naredite
oziroma preglejte še
naslednje:**

- če na oz. v perilu, ki ga želite oprati ni kovinskih predmetov kot npr. priponk, varnostnih zaponk, kovancev ipd.),
- zapnite gumbe na posteljini, zaprite zadrgë, sponke, stiskače in podobno, zavežite pasove in dolge trakove na haljah,
- z zaves odstranite drsnike, skrbno preglejte etikete na perilu,
- če med razvrščanjem opazite na posameznih kosih perila madeže, jih odstranite pred pričetkom pranja s posebnimi detergenti za odstranjevanje madežev.

POGLAVLJE 10**PRIPREMANJE
RUBLJA I
SAVJETI ZA PRANJE****ZNAČAJNA UPOZORENJA:**

Preporučamo da ne uključujete centrifugu kada u perilici perete manje prostirke, pokrivače za krevete ili težu odjeću.

U perilici smijete prati samo takvu vunenu odjeću i rublje koji imaju oznaku "dopušteno pranje u perilici".

UPOZORENJE: Prije početka pranja razvrstajte rublje isvaki komad pažljivo pregledajte, što posebno vrijedi za džepove teistovremeno učinite još i slijedećeodnosno pregledajte:

- da na, odnosno u rublju koje želite oprati nisu ostali metalni predmeti kao npr. kopče, sigurnosne igle, metalni novac itd.,
- zakopčajte gumbe na posteljini, zatvorite patentne zatvarače, kopče, zapone i slično, zavežite pojaseve i duge trake na odjeći,
- uklonite kopče sa zavjesa,
- pažljivo pregledajte etikete na rublju,
- ako na pojedinim komadima rublja opazite jake mrlje, odstranite ih prije početka pranja posebnim sredstvom za odstranjivanje mrlja preporučenim na etiketi odjeće.

CAPÍTULO 11**CONSEJOS ÚTILES
PARA EL USUARIO**

Breves sugerencias para la utilización del electrodoméstico en el respeto del medio ambiente y con el máximo ahorro.

CARGAR AL MÁXIMO LA LAVADORA

Para eliminar eventuales despilfarros de energía, agua o detergente se recomienda utilizar la máxima capacidad de carga de la lavadora. Es posible, ahorrar hasta el 50% de energía con una carga llena efectuada en una única colada, respecto a dos coladas a 1/2 carga.

CUANDO SIRVE REALMENTE EL PRELAVADO?

Solamente para cargas particularmente sucias! Se ahorra del 5 al 15% de energía evitando la selección de la opción del prelavado para ropa de suciedad normal.

QUÉ TEMPERATURA DE LAVADO SELECCIONAR?

La utilización de productos para eliminar manchas antes del lavado en la lavadora, reduce la necesidad de lavar a temperaturas superiores a 60°C. Es posible ahorrar hasta un 50% utilizando una temperatura de lavado de 60°C.

KAPITEL 11**EINIGE NÜTZLICHE
HINWEISE**

Wir möchten Ihnen im folgenden einige Hinweise für die richtige Nutzung Ihres Haushaltsgerätes, damit Sie es umweltschonend und mit der höchstmöglichen Ersparnis betreiben können.

**STETS MAXIMALE FÜLLUNG
BELADEN**

Um Strom, Wasser und Waschmittel nicht zu verschwenden, empfehlen wir, Ihre Waschmaschine stets mit der maximalen Wäschefüllung zu beladen. Das Waschen einer vollen Wäscheladung ermöglicht eine Ersparnis von bis zu 50% Strom gegenüber zwei Wäscheladungen mit halber Menge.

**WANN IST EINE VORWÄSCHE
WIRKLICH NOTWENDIG?**

In der Regel nur für stark verschmutzte Wäsche! Wenn Sie normal oder wenig verschmutzte Wäsche waschen, sparen Sie zwischen 5% und 15% Strom, wenn Sie keine Vorwäsche wählen.

WELCHE WASCHTEMPERATUR?

Durch die Vorbehandlung der Wäsche mit geeigneten Fleckentfernern ist eine Waschtemperatur von über 60°C in den meisten Fällen nicht mehr nötig. Sie können bis zu 50% sparen, wenn Sie die Waschtemperatur auf 60°C begrenzen.

HOOFDSTUK 11**TIPS VOOR
GEBRUIK**

Tips voor economisch en milieuvriendelijk gebruik van uw wasmachine.

**MAXIMALISEREN VAN DE
LADING**

Door de machine te vullen met de geadviseerde maximale lading, maakt u optimaal gebruik van energie, water, wasmiddel en tijd.

Door één keer een volle lading te wassen, in plaats van twee keer een halve lading, bespaart u 50% energie.

**IS VOORWASSEN ECHT
NODIG?**

U kunt uw kleding voorwassen wanneer hier grote, moeilijke vlekken inzitten.

Door kleding met normale vlekken te wassen zonder gebruik te maken van het voorwasprogramma, kunt u wasmiddel, tijd, water en 5 tot 15% energie besparen.

**IS WASSEN OP EEN HOGE
TEMPERATUUR
NOODZAKELIJK?**

Bespaar 50% energie door vlekken voor te behandelen met een vlekkenverwijderaar of uw was voor te laten weken. Hierdoor kan het gebruik van warm water worden verminderd.

11. POGLAVJE**NEKAJ KORISTNIH
NASVETOV**

V nadaljevanju vam navajamo nekaj koristnih, da boste lahko vaš pralni stroj uporabljali dobro, varčno in v skladu z varovanjem okolja.

**PRIPOROČENA KOLIČINA
PERILA**

Če želite preprečiti nepotrebno trošenje energije, vode in pralnih sredstev, priporočamo, da perete poln stroj perila, vendar pa ne prekoračite predpisanih največjih količin. Pri pranju polnega stroja perila boste prihranili do 50% energije.

**KDAJ JE PREDPRANJE V
RESNICI POTREBNO?**

Predpranje je potrebno samo takrat, kadar je perilo res zelo umazano.

Če opustite predpranje, kadar perilo ni zelo umazano, zmanjšate porabo pralnih sredstev, časa, vode in od 5 do 15% energije.

**JE PRANJE PRI VISOKIH
TEMPERATURAH NUJNO?**

Uporaba belil in sredstev za odstranjevanje madežev zmanjšuje potrebo po pranju pri visokih temperaturah. S pranjem pri temperaturi 60°C lahko prihranite do 50% energije.

POGLAVLJE 11**SAVJETI ZA
KORISNIKA**

Savjeti za ekološko, prijateljsko i ekonomično korištenje Vaše perilice rublja.

NAJVEĆA KOLIČINA PUNJENJA

Da bi spriječili svaki mogući gubitak električne enrgije, vode ili deterdženta i vremena, preporučujemo da perilicu napunite u potpunosti. Sa potpuno napunjenom perilicom uštedjet ćete i do 50% električne energije umjesto da perete sa dva polovična punjenja.

**DA LI JE POTREBNO
PREDPRANJE?**

Samo za jako zaprljano rublje! UŠTEDITE sredstva za pranje, vrijeme, vodu između 5 do 15% potrošnje električne energije ako NE koristite program predpranja za normalno zaprljano rublje.

**DA LI JE POTREBNO PRANJE
VRELOM VODOM?**

Mrlje obradite sredstvom za uklanjanje mrlja ili namakanjem suhih mrlja u vodi prije pranja da bi smanjili potrebu za programom pranja sa vrelom vodom. Uštedite do 50% električne energije korištenjem programa pranja na 60°C.

LAVADO

CAPACIDA VARIABLE

Esta lavadora adapta automáticamente el nivel del agua al tipo y cantidad de ropa. Así pues, es posible obtener una colada "personalizada", incluso desde el punto de vista energético. Este sistema aporta una disminución del consumo de energía y una sensible reducción del tiempo de lavado.

EJEMPLO:

Para tejidos se aconseja el uso de una bolsa de rejilla.

Supongamos que la colada que va a hacer sea de ALGODON MUY SUCIO (si hay manchas especialmente resistentes, quítelas con la pasta apropiada).

Le aconsejamos no realizar una colada con sólo prendas de tejidos esponjosos, ya que al absorber mucha agua, se hacen demasiado pesadas.

- Abra la cubeta del detergente (P).
- Ponga en el compartimento I de lavado 60 g de detergente.
- Ponga 50 cc del aditivo que desee en el compartimento para aditivos .
- Cierra la cubeta del detergente (P).

WASCHEN

UNTERSCHIEDLICHE WÄSCHEMENGEN

Die Waschmaschine gleicht die Wassermenge automatisch an Art und Menge der Wäsche an. So ist, auch im Hinblick auf den Energieverbrauch, eine sehr "individuelle" Form des Waschens möglich. Dieses System ermöglicht eine spürbare Reduzierung sowohl des Wasserverbrauches als auch der Waschzeiten.

BEISPIEL:

Für die Wäsche extrem empfindlicher Teile empfiehlt sich die Verwendung eines Waschnetzes. Angenommen, Sie waschen z.B. STARK VERSCHMUTZTE BAUMWOLLE (auf die hartnäckigen Flecken vorher eine geeignete Waschpaste auftragen). Waschen Sie nach Möglichkeit niemals ausschließlich sehr saugfähige Wäschestücke, die, bedingt durch die extreme Wasseraufnahme, sehr schwer werden.

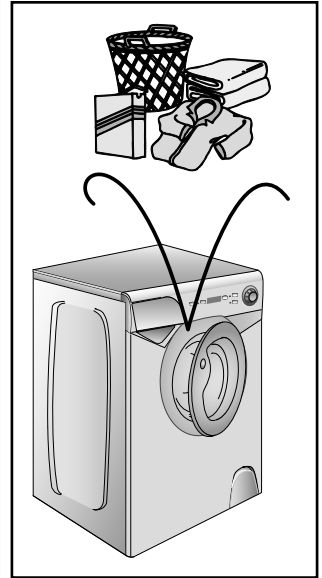

- Waschmittelbehälter (P) öffnen.
- in das Fach mit I (Hauptwäsche) ca 60 g Waschmittel geben.
- auf Wunsch ca. 50 ml Zusatzmittel in den Behälter  für Zusatzmittel geben.
- Waschmittelbehälter (P) schließen.

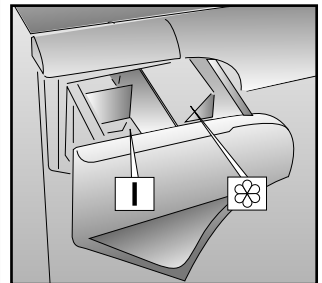

HET WASSEN

VARIABELE CAPACITEIT

Deze wasautomaat regelt automatisch het waterniveau afhankelijk van het soort en de hoeveelheid wasgoed. Vanuit het oogpunt van energiebesparing is het op deze manier mogelijk om 'persoonlijk' te wassen. Dit systeem geeft een vermindering van het energieverbruik en een merkbare vermindering van de wastijd.

VOORBEELD:

Doe uitzonderlijk gevoelige weefsels in een net. Stel dat het wasgoed bestaat uit ZWAAR VERVUILD KATOEN (hardnekkige vlekken dienen verwijderd te worden met een speciaal middel).

Het is aan te bevelen om het wasgoed niet geheel te laten bestaan uit badstoffen of andere stoffen die veel water opnemen en te zwaar worden.

- Trek de wasmiddellade (P) open.
- Doe 60 gram in het bakje met een I.
- Doe 50 ml van het gewenste  toevoegmiddel in het toevoegvakje.
- Sluit de wasmiddellade (P).

PRANJE

PRILAGODLJIVA ZMOGLJIVOST POLNJENJA

Ta pralni stroj avtomatsko prilagodi nivo vode vrsti in količini v stroj vložnega perila. Ta sistem omogoča, da pranje prilagodite svojim željam in potrebam, obenem pa ustrezno zmanjšate tako porabo vode, energije in detergenta. Prilagodljiva zmogljivost zmanjšuje porabe energije in občutno skrajšuje trajanje pranja.

PRIMER:

Priporočamo, da vložite zelo občutljivo perilo v posebno mrežasto vrečko in šele nato v stroj.

Če želite oprati zelo umazano perilo iz bombaža (trdovratne madeže odstranite prej s pomočjo ustreznega sredstva za odstranjevanje madežev).

Pranje polnega stroja frotirastih brisač ipd. odsvetujemo, ker frotir vpija veliko vode in bi bilo perilo v stroju pretežko.

- Odprite predalček za pralna sredstva (P).
- V predelek "I" odmerite 60 g detergenta.
- V predelek "" vlijte približno 50 cc enega od dodatkov za oplemenitenje perila npr. mehčalec, škrob ali pa dišave.
- Zaprite predalček za pralna sredstva.

PRANJE

PROMJENJIVI KAPACITE

Ova perilica rublja automatski prilagodjava razinu vode prema vrsti i količini rublja. Na taj način moguće je izvesti "vlastiti" način pranja s gledišta uštede energije. Ovaj sustav pruža manju potrošnje energije i osjetno smanjuje vrijeme pranja.

PRIMJER UPOTREBE:

Za osobito osjetljive tkanine trebala bi se koristiti posebna mrežasta vrećica.

Pretpostavimo da perete JAKO ZAPRLJANI PAMUK (tvrdokorne mrlje trebaju biti prethodno uklonjene prikladnim sredstvom za uklanjanje mrlja).

Savjetujemo Vam da perilicu napunite različitim vrstama rublja, a ne samo s jednom vrstom, npr. frotirom. Rublje od frotira upija puno vode i zato postaje preteško.

- Otvorite ladicu za sredstva za pranje (P).
- Stavite 60 gr deterdženta u pregradak za glavno pranje označen s "I".
- Ulijte oko 50 ml željenog dodatka u pregradak za dodatke .
- Zatvorite ladicu za sredstva za pranje "P".

(ES)

- Asegúrese de que el grifo del agua esté abierto,
- Que el desagüe esté en posición correcta.

SELECCIÓN DEL PROGRAMA

Hace referencia a la tabla de programas para seleccionar el programa más adecuado.

Girando el selector se activa el programa elegido. Esperar que el indicador "Centrifugado" se encienda. Seleccionando la tecla START la lavadora inicia la secuencia de lavado.

El ciclo de lavado mantendrá el mando programador fijo sobre el programa seleccionado hasta la finalización del lavado.

Atención: Si hubiese un corte en el suministro eléctrico durante el funcionamiento de la lavadora, una especie de memoria conservará la selección efectuada y, al reiniciarse el suministro eléctrico, la lavadora continuará lavando desde el punto en que se paró.

- Al final del programa se iluminarán todos los indicadores de las fases de lavado.
- Espere hasta que se apague el piloto de puerta asegurada (2 minutos después de finalizar el programa).
- Apague el aparato colocando el mando selector de programas en posición "OFF".
- Abra la puerta y extraiga la ropa.

PARA CUALQUIER TIPO DE LAVADO, CONSULTE SIEMPRE LA TABLA DE LOS PROGRAMAS Y SIGA LA SECUENCIA DE LAS OPERACIONES TAL COMO VIENE INDICADO.

(DE)

- Überzeugen Sie sich, daß die Wasserzufuhr geöffnet ist.
- daß der Ablaufschlauch richtig angebracht ist.

PROGRAMM WÄHLEN

Die Programmtabelle oder die Programmübersicht am Gerät hilft Ihnen, das geeignete Programm für Ihre Wäsche zu finden.

Drehen Sie den Programmwahlschalter auf das gewünschte Programm, bis die Programmnummer mit der Anzeigemarke übereinstimmt. Warten bis eine der Schleuderdrehzahlanzeigen aufleuchtet.

Drücken Sie die Taste START/PAUSE. Das Programm startet.

Während des Waschgangs bleibt der Programmwahlschalter bis zum Ende des Programmes auf dem gewählten Programm stehen.

ACHTUNG: Bei einem eventuellen Stromausfall während des Betriebs der Waschmaschine werden die gewählten Einstellungen in einem speziellen Speicher abgespeichert, so daß das Gerät wieder dort anfängt zu arbeiten, wo es aufgehört hatte, wenn der Strom wieder da ist.

- Am Ende des Programms leuchten alle Anzeigen der Programmphasen auf.
- Warten Sie, bis die Türverriegelungsanzeige ausgeht (2 Minuten nach Programmende).
- Schalten Sie die ab und Waschmaschine stellen Sie den Programmwahlschalter auf die Position OFF
- Das Bullage öffnen und die Wäsche entnehmen.

BENÜTZEN SIE FÜR JEDE WÄSCHE DIE PROGRAMMTABELLE UND BEACHTEN SIE DIE O.A. REIHENFOLGE.

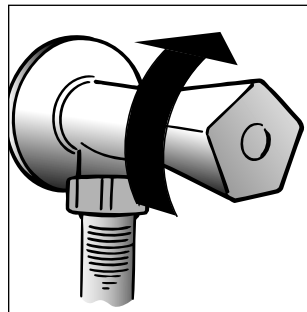

- Controleer of de watertoevoer kraan open staat.
- En of de afvoerslang goed is aangesloten.

PROGRAMMA SELECTEREN

Raadpleeg het programma-overzicht voor het meest geschikte programma. Draai de programmaknop naar het gewenste programma. Wacht totdat het centrifuge lampje gaat branden. Druk vervolgens op de START-knop. Het indrukken van de START-knop stelt de wasmachine in werking.

Het programma draait met de programmaknop gepositioneerd op het gekozen programma totdat het programma eindigt.

Waarschuwing: Indien er een onderbreking van stroom is, terwyl de machine aan staat, wordt het geselecteerde programma opgeslagen in een speciaal geheugen. Wanneer de stroom is hersteld, zal de machine verder gaan met het wasprogramma.

- Aan het einde van het programma zullen alle was stadium lampjes gaan branden.
- Wacht tot de deurvergrendeling ontgrendelt (circa 2 minuten na afloop van het wasprogramma).
- Draai de programmaknop naar de UIT-stand (OFF) om de machine uit te schakelen.
- Open de deur en haal uw wasgoed uit de machine.

VOOR ALLE SOORTEN WASPROGRAMMA'S RAADPLEEG HET OVERZICHT EN VOER DE HANDELINGEN UIT IN DE AANGEGEVEN VOLGORDE

- Prepričajte se, da je pipa za dotok vode odprta.
- Preverite, da je cev za odtok vode pravilno nameščena.

IZBIRANJE PROGRAMOV

Upoštevajte navodila v razpredelnici programov in izberite najustreznejši program. Obrnite gumb programatorja na izbrani program. Počakajte, da se osvetli indikator "Ožemanje". Nato pritisnite na tipko START; stroj začne izvajati program.

Gumb programatorja se med izvajanjem programa ne obrača.

Opozorilo: Če med delovanjem stroja zmanjka električne energije, se izbrani program shrani v spomin in ko je stroj spet pod napetostjo, nadaljuje z izvajanjem programa.

- Ko je program zaključen, se osvetlijo vsi indikatorji posameznih faz programa.
- Ko je program zaključen, počakajte pribl. 2 minuti, da se sprost zapah vrat.
- Izklopite stroj z obračanjem gumba programatorja na OFF.
- Odprite vrata stroja in poberite perilo iz bobna.

PRED IZBIRO PROGRAMA ZA PRANJE POSAMEZNIH VRST PERILA PREGLEJTE RAZPREDELNICO PROGRAMOV TER UPOŠTEVAJTE ZGORAJ NAVEDENI VRSTNI RED OPRAVIL.

- Provjerite da li je slavina za dotok vode otvorena.
- Budite sigurni da je odvodna cijev na mjestu.

ODABIR PROGRAMA PRANJA

Upućujemo na febelarni pregled programa kako bi izabrali najprikladniji program pranja. Okrenite gumb programatora na željeni program da ga aktivirate. Pridjekajte da zasvijetli svjetlosni pokazatelj za "broj okretaja centrifuge". Kada pritisnete tipku START perilica će podešavati tijek rada u hodu. Pri izvođenju programa pranja gumb programatora nepomično stoji na odabranom programu sve do kraja ciklusa pranja.

UPOZORENJE:

Ako dodje do bilo kojeg prekida električne energije tijekom rada perilice, posebna memorija pohranit će postavke odabranog programa i kada se električna energija vrati, perilica će započeti sa radom od mjesta gdje je stala.

- Na kraju programa svi svjetlosni pokazatelji "faze pranja" dje svijetliji.
- Nakon završetka programa pranja pročekajte oko 2 minute da sigurnosni uređaj "otključa" vrata.
- Isključite perilicu okretanjem gumba programatora na položaj OFF (isključeno).
- Otvorite vrata i izvadite rublje.

ZA SVE VRSTE PRANJA POTRAŽITE UPUTE U TABELARNOM PRIKAZU PROGRAMA, SLJEDITE POSTUPKE PRIKAZANIM REDOM

CAPÍTULO 12

LIMPIEZA Y MANTENIMIENTO ORDINARIO

Para su limpieza exterior no use productos abrasivos, alcohol y/o disolventes, basta sólo una pasada con un paño húmedo.

La lavadora necesita muy poco mantenimiento:

- Limpieza de la cubeta y sus compartimentos
- Limpieza filtro
- Traslados o largos períodos de inactividad de la máquina.

LIMPIEZA DE LA CUBETA DEL DETERGENTE Y SUS COMPARTIMENTOS

Aunque no sea estrictamente necesario, es conveniente limpiar de vez en cuando los compartimentos del detergente, blanqueadores y aditivos.

Para esta operación basta extraerlos haciendo un poco de fuerza.

Limpie todo el contenido bajo un chorro de agua.

Vuelva a colocar todo en su sitio.

KAPITEL 12

REINIGUNG UND ALLGEMEINE WARTUNG

Benutzen Sie für die äußere Reinigung niemals Scheuermittel, Alkohol oder Verdünnungsmittel. Es genügt, wenn Sie die Maschine mit einem feuchten Lappen abwischen.

Das Gerät braucht nur sehr wenig Pflege:

- Reinigung des Waschmittelbehälters
- Reinigen des Flusensiebs
- Umzug oder längerer Stillstand der Maschine.

REINIGUNG DES WASCHMITTELBEHÄLTERS

Obwohl nicht unbedingt notwendig, empfiehlt es sich, den Behälter gelegentlich von Waschmittel- und Weichspülerrückständen zu reinigen.

Hierzu den Behälter mit wenig Kraft herausziehen.

Die Rückstände unter fließendem Wasser abspülen.

Den Behälter wieder einschieben.

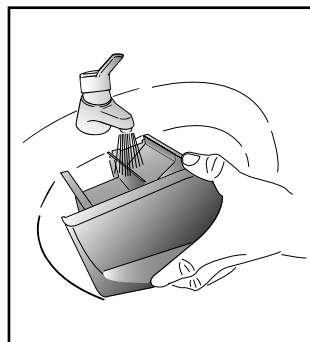

HOOFDSTUK 12

SCHOONMAKEN EN NORMAAL ONDERHOUD

Gebruik geen schuurmiddelen, alcohol-oplossingen en/of oplosmiddelen aan de buitenkant van de wasautomaat of droger. Een vochtige doek is voldoende.

De wasautomaat behoeft zeer weinig onderhoud:

- Schoonmaken van de vakjes voor wasmiddelen.
- Het reinigen van het filter.
- Bij verplaatsingen of wanneer de machine voor langere tijd niet gebruikt wordt.

HET SCHOONMAKEN VAN DE VAKJES VOOR WASMIDDELEN

Alhoewel het niet strikt noodzakelijk is raden wij aan af en toe de vakjes voor de was-en bleekmiddelen en de toevoegingen schoon te maken.

Haal de vakjes er uit door er voorzichtig aan te trekken.

Schoonmaken met water

De vakjes opnieuw naar binnen schuiven.

12. POGLAVJE

ČIŠČENJE IN VZDRŽEVANJE STROJA

Ohišje pralnega stroja obrišite vedno le z vlažno krpjo. Ohišja stroja ne smete čistiti z abrazivnimi – jedkimi čistili, alkoholom in/ali toplili.

Vzdrževanje stroja je zelo enostavno, pomembno pa je, da redno čistite naslednje dele:

- predalček za detergent,
- filter, oziroma, da pripravite stroj v primeru:
- selitve ali daljšega mirovanja.

ČIŠČENJE PREDALČKA ZA DETERGENT

Čeprav ni nujno, pa priporočamo, da občasno očistite predalček za pralna sredstva, saj se v njem sčasoma naberejo ostanki le-teh.

- Predalček previdno izvlecite iz stroja.
- Predalček nato sperite pod tekočo vodo.

Po končanem čiščenju ga ponovno vstavite v ohišje stroja in ga potisnite nazaj v stroj.

POGLAVLJE 12

ČIŠČENJE I ODRŽAVANJE PERILICE

Kučište perilice uvijek obrišite samo vlažnom krpom. Kučište perilice ne smijete čistiti abrazivnim – grubim sredstvima za čišćenje, alkoholom i/ili razrjedjivačem.

Održavanje perilice vrlo je jednostavno, ali je važno da redovito čistite slijedeće dijelove:

- ladicu za sredstva za pranje
- filtar
- odnosno da pripremite perilicu u slučaju: preseljenja ili dužeg mirovanja.

ČIŠČENJE LADICE ZA SREDSTVA ZA PRANJE

Preporučamo da povremeno očistite ovu ladicu, jer se s vremenom u njoj nakupe ostaci sredstava za pranje.

Ladicu izvlačite iz perilice tako što je malo jače povučete.

Zatim ladicu isperite pod tekućom vodom.

Po završetku čišćenja vratite je u kučište perilice i pritisnite je skroz do kraja da bi se mogla zatvoriti.

LIMPIEZA FILTRO

La lavadora está dotada de un filtro especial que retiene los residuos de tamaño más grande que podrían obstruir la descarga (monedas, botones, etc) y que de esta manera se pueden recuperar fácilmente. Cuando sea necesario limpiar el filtro seguir los siguientes pasos:

- Abra el embellecedor como se muestra en la figura.
- Gire el filtro en sentido contrario a las agujas del reloj hasta que haga tope en posición vertical.
- Extráigalo y límpielo.
- Después de haberlo limpiado vuelva a montarlo siguiendo las operaciones en sentido contrario a la descripción precedente.
- Cierre el embellecedor.

TRASLADOS O LARGOS PERÍODOS DE INACTIVIDAD DE LA MÁQUINA

En eventuales traslados o en caso que la máquina estuviese inactiva durante largo periodo de tiempo en lugares fríos, hay que vaciar completamente todo residuo de agua en los tubos.

Estando desconectada suelte el tubo de la abrazadera y dirijalo hacia abajo, en el cubo, hasta conseguir la salida completa del agua.

Finalizada la operación, repita los pasos en sentido contrario.

REINIGEN DER KLAMMERNFALLE

Das Gerät besitzt eine Klammernfalle zur Aufnahme größerer Gegenstände (Münzen, Knöpfe), die das Abpumpen des Waschwassers behindern könnten. Die Klammernfalle kann problemlos wie folgt gereinigt werden:

- Öffnen Sie die Klappe, wie in der Abbildung gezeigt.
- Drehen Sie die Klammernfalle gegen den Uhrzeigersinn bis zum Anschlag in vertikaler Stellung.
- Entnehmen Sie und reinigen Sie die Klammernfalle.
- Beim Einsetzen nach der Reinigung achten Sie bitte auf die Einkerbung, und verfahren Sie in umgekehrter Reihenfolge wie zuvor beschrieben.
- Schliessen Sie wieder die Klappe.

UMZUG ODER LÄNGERER STILLSTAND DER MASCHINE

Bei einem Umzug, oder wenn die Maschine längere Zeit in ungeheizter Umgebung stillstehen wird, müssen alle Schläuche vollständig entleert werden.

Strom abschalten und eine Waschschiüssel bereitstellen.

Schlauch von der Klemme nehmen und bis zur völligen Entleerung in die Schüssel halten.

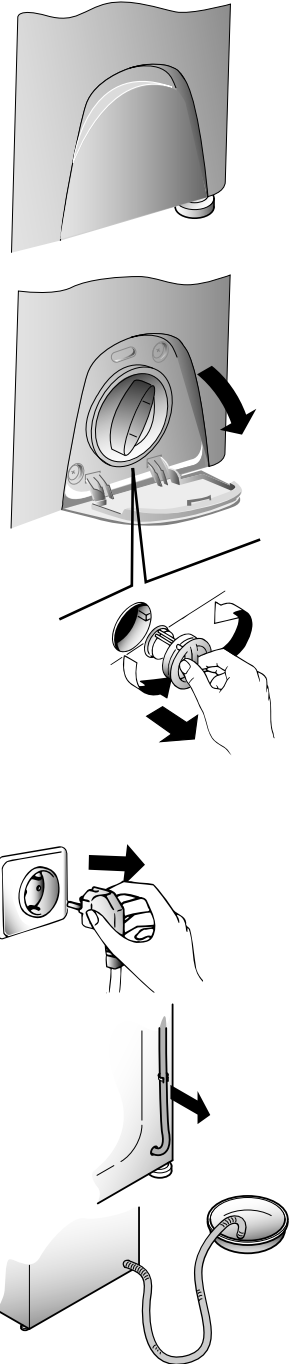

HET REINIGEN VAN HET FILTER

De wasmachine is uitgerust met een speciaal filter dat materialen zoals knopen en munten tegenhoudt, die de afvoerslang kunnen blokkeren.

De procedure voor het reinigen van het filter is als volgt.

- Open het klepje zoals weergegeven in figuur.
- Draai de dop tegen de klok in open in verticale richting.
- Verwijder het filter en maak het schoon.
- Als het filter schoon is kan het met de klok mee weer in de opening gedraaid worden, vastgeschroefd worden en kan het klepje weer dicht gedaan worden, zoals boven in omgekeerde volgorde werd aangegeven.
- Sluit het klepje

BIJ VERPLAATSGEN OF WANNER DE MACHINE VOOR LANGERE TIJD NIET GEBRUIKT WORDT

Bij eventuele verplaatsingen of wanneer de machine voor langere tijd in een onverwarmde ruimte stil staat moet het resterende water uit alle slangen worden verwijderd.

Haal de stekker uit het stopcontact. U hebt een bak nodig. Haak de slang van de klem en laat die laag over de bak hangen tot al het water weggelopen is.

Herhaal deze handelingen aan de andere kant.

ČIŠČENJE FILTRA

Pralni stroj ima vgrajen filter, ki zadrži vse večje delce (npr. kovance, gumbe ipd.), ki bi lahko preprečili izčrpavanje vode. Priporočamo, da filter občasno očistite in sicer takole:

- Odprite pokrov.
- Primate filter za ročaj in ga obrnite v smeri nasprotni od gibanja urinih kazalcev tako, da bo stal ročaj navpično.
- Izvlecite filter in ga očistite.
- Po končanem čiščenju filter ponovno vstavite v stroj. Pri namestitvi bodite pozorni na mali zatič, ki je na notranji strani oboda odprtine filtra. Filter in okrasno podnožje namestite nazaj v obratnem vrstnem redu, kot ste ga sneli.

PRIPRAVA STROJA NA SELITEV ALI DALJŠE MIROVANJE

Če bi se mogoče selili ali pa bi morali stroj za daljše obdobje postaviti v neogrevan prostor, morate iz stroja in cevi iztočiti vso vodo. Najprej iztaknite vtičač iz vtičnice, nato pa iztaknite še odtočno cev iz objemke na hrbtni strani stroja. Pripravite si ustrezno posodo in nato upognite cev navzdol ter počakajte, da iz nje izteče vsa voda. Cev nato namestite nazaj v objemko. Postopek ponovite tudi s cevjo za dotok vode.

ČIŠČENJE FILTRA

Perilica imo ugradjen filter koji zaustavlja sve veće predmete (npr. metalni novac, gumbe itd.), koji bi mogli spriječiti istjecanje vode. Preporučujemo da filter povremeno očistiti na slijedeći način:

- Otvorite poklopac kao što je prikazano na slici.
- Okrećite gumb filtra u smjeru suprotnom od kretanja kazaljki na satu dok se ne zaustavi u vertikalnom položaju.
- Izvadite filter i očistite ga.
- Ponovno namjestite filter okretanjem ureza na kraju filtra u smjeru kretanja kazaljki na satu. Zatim ponovite gore opisane postupke, ali obrnutim redoslijedom.
- Zatvorite poklopac.

PRIPREMANJE PERILICE ZA SELJENJE ILI DUŽE MIROVANJE

Ako bi možda perilicu selili ili bi duže vremena stajala u prostoriji koja se ne grije, morate iz perilice i cijevi ispustiti svu vodu. Najprije izvucite utikač iz utičnice, zatim izvadište odvodno crijevo iz ležišta na stražnjoj strani perilice. Crijevo zatim nagnite prema dolje i pričekajte da iz njega iscure sva voda. Nakon toga crijevo ponovno namjestite u ležište. Isto učinite i sa dovodnim crijevom.

CAPÍTULO 13

| ANOMALÍA | CAUSA | SOLUCIÓN |
|--|---|--|
| 1. No funciona con ningún programa | El enchufe de la corriente eléctrica no está conectado a la toma de corriente | Conecte el enchufe |
| | El botón del interruptor general no está pulsado | Pulse el interruptor general |
| | No hay corriente eléctrica | Compruébelo |
| | Las válvulas de la instalación eléctrica están averiadas | Compruébelo |
| | Puerta abierta | Cierre la puerta |
| 2. No carga agua | Vea causa 1 | Compruébelo |
| | El grifo del agua está cerrado | Abra el grifo del agua |
| | El timer no está posicionado correctamente | Posicione el timer correctamente |
| 3. No descarga agua | El tubo de desagüe está doblado | Enderezca el tubo de desagüe |
| | Presencia de cuerpos extraños en el filtro | Inspeccionar el filtro |
| 4. Presencia de agua en el suelo alrededor de la lavadora | Pérdida de agua por la guarnición de goma que está entre el grifo y el tubo de carga del agua | Sustituya la guarnición de goma y enrosque bien el tubo al grifo |
| 5. No centrifuga | La lavadora todavía no ha vaciado el agua | Espere unos minutos, la máquina vaciara el agua |
| | "Exclusión de centrifugado" pulsado (sólo en algunos modelos) | Desactive el botón "exclusión centrifugado" |
| 6. Fuertes vibraciones durante el centrifugado | La lavadora no está bien nivelada | Regule las patas regulables |
| | Los soportes de fijación del transporte no han sido retirados todavía | Retire los soportes de fijación del transporte |
| | La carga de ropa no ha sido distribuida uniformemente | Distribuya uniformemente la ropa |
| 7. En la pantalla aparece el error n.0, 1, 5, 7, 8, 9. | - | Dirigirse al servicio de asistencia técnica. |
| 8. En la pantalla aparece el error n. 2. | La lavadora no se llena de agua. | Comprobar que la llave del agua esté abierta. |
| 9. En la pantalla aparece el error n. 3. | La lavadora no descarga el agua. | Comprobar que el desagüe esté libre. Comprobar que el tubo de desagüe no esté doblado. |
| 10. En la pantalla aparece el error n. 4. | Hay demasiada agua en la lavadora. | Cerrar la llave del agua. Dirigirse al servicio de asistencia técnica. |
| <p>NOTA: EL MODELO ESTÁ PROVISTO DE UN MECANISMO ELECTRÓNICO ESPECIAL QUE IMPIDE LA PUESTA EN MARCHA DEL CENTRIFUGADO EN CASO DE CARGAS PARTICULARMENTE DESEQUILBRADAS. ESTE MECANISMO MEJORA LAS VIBRACIONES, LA SILENCIOSIDAD Y LA DURACIÓN DE LA LAVADORA.</p> | | |

Si la anomalía persistiese, diríjase al Centro Asistencia Técnica Candy, indicando el modelo de lavadora, relacionado en la placa colocada en el mueble al interior de la puerta o en la hoja de garantía.

Suministrando estas informaciones obtendrá un servicio más rápido y eficaz.

Atención

1 El uso de detergentes ecológicos sin fosfatos puede producir los siguientes efectos:

- El agua de vaciado de los aclarados es más turbia debido a la presencia de zeolitos en suspensión sin que resulte perjudicada la eficacia del aclarado.
- Presencia de polvo blanco (zeolitos) en la ropa al finalizar el lavado que no se incrusta en el tejido ni altera los colores.
- La presencia de espuma en el agua el último aclarado no es necesariamente una indicación de un mal aclarado.
- Los tensoactivos aniónicos presentes en las formulaciones de los detergentes para lavadoras, resultan ser a menudo difíciles de separar de la ropa y, aunque en una cantidad mínima, pueden producir visibles fenómenos de formación de espuma.
- La ejecución de más ciclos de aclarado, en casos como éste, no conlleva ningún beneficio.

2 Si su lavadora no funcionase, antes de llamar al Centro de Asistencia Técnica Candy, compruebe los puntos arriba mencionados.

Recomendaciones sobre el empleo del detergente a temperaturas

Para lavados con programas algodón a temperaturas \geq a 60°C sobre ropa blanca resistente muy sucios se aconseja el empleo de un detergente en polvo normal ya que contiene agentes blanqueadores que a altas temperaturas provee óptimas prestaciones

Para lavados con programas a temperaturas entre 60°C y 40°C la elección del tipo de detergente tiene que ser hecha en función del tejido, colores y grado de suciedad. En línea general para coladas de blancos resistentes con un elevado grado de suciedad, el detergente aconsejado es el polvo normal, en presencia de colores y en ausencia de manchas difíciles es aconsejable el empleo de detergente líquidos o polvos indicados por la protección de los colores.

Para lavados a bajas temperaturas $<40^{\circ}\text{C}$ es aconsejable el empleo de detergente líquidos o polvos específicamente indicados para bajas temperaturas.

Para el lavado de lana y seda utilizar exclusivamente detergentes específicos para lana.

Para un correcto empleo y dosificación del detergente se aconseja seguir las instrucciones indicadas en los envases de detergente.

| |
|-------------------|
| KAPITEL 13 |
|-------------------|

| FEHLVERHALTEN | GRUND | ABHILFE |
|---|--|---|
| 1. Programme funktionieren nicht | Stecker nicht in der Steckdose | Stecker einstecken |
| | Hauptschalter nicht eingedrückt | Strom einschalten |
| | Stromausfall | Kontrollieren |
| | Sicherungen defekt | Kontrollieren |
| | Bullauge nicht geschlossen | Bullauge schließen |
| 2. Kein Wasserzulauf | Siehe Gründe zu 1 | Kontrollieren |
| | Wasserhahn geschlossen | Wasserhahn öffnen |
| | Programmwahlschalter nicht richtig eingestellt | Programmwahlschalter richtig einstellen |
| 3. Kein Wasserablauf | Ablaufschlauch gekrümmt | Ablaufschlauch begradigen |
| | Fremdkörper in der Klammerfalle | Klammerfalle reinigen |
| 4. Wasser auf dem Boden rund um das Gerät | Dichtung vom Wasserzulaufschlauch defekt | Dichtung ersetzen und Zulaufschlauch am Wasserhahn befestigen |
| 5. Keine Schleuderfunktion | Die Waschmaschine hat das Wasser noch nicht abgepumpt | Einige Minuten warten, bis das Wasser abgepumpt ist |
| | Taste "Schleuderstop" eingestellt (nur bei einigen Modellen) | Taste "Schleuderstop" herausdrücken |
| 6. Starke Vibrationen während des Schleuderns | Waschmaschine nicht richtig justiert | Über die entsprechenden einstellbaren FüÙe justieren |
| | Transportstange noch nicht entfernt | Transportstange entfernen |
| | Wäsche nicht gleichmäßig in der Trommel verteilt | Wäsche gleichmäßig verteilen |
| 7. Folgende Fehlermeldung auf dem Display: 0,1,5,7,8,9 | - | Kundendienst anrufen. |
| 8. Fehlermeldung 2 auf dem Display | Waschmaschine füllt sich nicht mit Wasser. | Überprüfen, ob der Wasserhahn aufgedreht ist. |
| 9. Fehlermeldung 3 auf dem Display | Wasser wird nicht abgepumpt. | Überprüfen, ob der Ablaufschlauch verstopft ist. Überprüfen, ob der Schlauch geknickt ist. |
| 10. Fehlermeldung 4 auf dem Display | Zu viel Wasser in Waschmaschine. | Wasserhahn für Waschmaschine zudrehen. Kundendienst anrufen. |

ANMERKUNG:

DAS MODELL IST MIT EINER ELEKTRONISCHEN VORRICHTUNG AUSGESTATTET, DIE VERHINDERT, DAß DER SCHLEUDERGANG MIT FÜLLMENGEN, DEREN GEWICHT UNGLEICHMÄÙIG VERTEILT SIND, STARTET. DIES TRÄGT ZU EINER REDUZIERUNG DER VIBRATIONEN, DER GERÄUSCHENTWICKLUNG UND ZU EINER VERLÄNGERUNG DER LEBENSDAUER DER WASCHMASCHINE BEI.

Läßt sich der Fehler nicht beheben, wenden Sie sich bitte an den Technischen Kundendienst der Firma Candy.
Geben Sie dabei das Maschinenmodell laut Typenschild * oder Garantieschein an, um eine schnelle effektive Hilfe zu ermöglichen.
* (welches sich im Bullauge befindet)

Achtung:

1 Die Verwendung von umweltfreundlichen Waschmitteln kann folgende Effekte auslösen:

- Die schwebenden Minerale führen zu einer Trübung des Spülwassers, die aber weder die Wirkung der Spülungen noch das Waschergebnis beeinflussen.
- Nach erfolgter Wäsche können sich auf der Wäsche Spuren weißen Pulvers (Minerale) befinden, die sich aber weder in der Wäsche festsetzen noch die Farben beeinträchtigen.
- Schaumbildung auf dem letzten Spülwasser bedeutet nicht unbedingt unzureichende Spülresultate.
- Die in den Waschmitteln enthaltenen waschaktiven anionischen Tenside sind häufig sehr schwer ausspülbar, und erzeugen auch in nur geringer Dosierung auffällige Schaummengen.
- Zusätzliche Spülgänge sind in solchen Fällen nicht sehr effektiv.

2 Bitte wenden Sie sich bei Defekten an der Maschine erst dann an den Kundendienst, wenn Sie anhand der obigen Liste selbst versucht haben, eventuelle Fehler zu beheben.

Empfehlungen zur Verwendung des richtigen Waschmittels bei unterschiedlichen Waschttemperaturen

Für Waschprogramme für Baumwolle bei Waschttemperaturen über 60°C, z.B. für weiße Kochwäsche, empfehlen wir ein normales Waschmittel in Pulverform (Vollwaschmittel), da die darin enthaltenen Bleichmittel die beste Wirkung bei mittleren und hohen Temperaturen entfalten.

Zum Waschen bei niedrigeren Temperaturen zwischen 40°C und 60°C wählen Sie das richtige Waschmittel je nach Gewebeart, Farbe und Verschmutzungsgrad. Generell empfiehlt sich für weiße, widerstandsfähige Wäsche mit hohem Verschmutzungsgrad ein Vollwaschmittel in Pulverform, während für Buntwäsche oder für nicht besonders verschmutzte Wäsche ein Flüssigwaschmittel oder ein Colorwaschmittel in Pulverform am besten geeignet sind.

Für die Wäsche bei weniger als 40°C empfiehlt sich ein Flüssigwaschmittel oder ein speziell für niedrige Waschttemperaturen geeignetes Pulverwaschmittel.

Zum Waschen von Wolle und Seide verwenden Sie nur spezielle Feinwaschmittel für Wolle.

Zur korrekten Dosierung und Verwendung des Waschmittels befolgen Sie die Anweisungen des Herstellers auf der Waschmittelpackung.

HOOFDSTUK 13

| PROBLEEM | OORZAAK | OPLOSSING |
|--|---|--|
| 1. Geen enkel programma functioneert | <i>Stekker zit niet in het stopcontact</i> | <i>Doe de stekker in het stopcontact</i> |
| | <i>Hoofdschakelaar is niet aan</i> | <i>Zet de hoofdschakelaar aan</i> |
| | <i>Stroomonderbreking</i> | <i>Controleer</i> |
| | <i>Elektrische zekeringen doorgebrand</i> | <i>Controleer</i> |
| | <i>Vuldeur is open</i> | <i>Sluit de vuldeur</i> |
| 2. Er wordt geen water ingevoerd | <i>Zie oorzaak 1</i> | <i>Controleer</i> |
| | <i>De watertoevoerkraan staat niet open</i> | <i>Zet de watertoevoerkraan open</i> |
| | <i>De tijdschakelaar is niet juist ingesteld</i> | <i>Stel de tijdschakelaar in</i> |
| 3. Pompt het water niet weg | <i>Er zit een knik in de afvoerslang</i> | <i>Trek de afvoerslang recht</i> |
| | <i>Materiaal blokkeert het filter</i> | <i>Controleer het filter</i> |
| 4. Water op de vloer bij de machine | <i>Een lek bij de ring tussen de kraan en de inlaatslang</i> | <i>Vervang de sluitring en draai de slang goed aan bij de kraan</i> |
| 5. Centrifugeert niet | <i>De wasautomaat heeft het water niet weggepompt</i> | <i>Wacht een paar minuten tot de machine het water heeft weggepompt</i> |
| | <i>Ingesteld op "niet centrifugeren" (alleen bij enkele machines)</i> | <i>Maak de "niet centrifugeren" instelling ongedaan</i> |
| 6. Sterke trillingen gedurende het centrifugeren | <i>De wasautomaat staat niet recht</i> | <i>Stel de speciale voetjes bij</i> |
| | <i>De transportklemmen zijn niet verwijderd</i> | <i>Verwijder de transportklemmen</i> |
| | <i>Het wasgoed is niet gelijkmatig verdeeld</i> | <i>Schut het wasgoed los en verdeel het gelijkmatig</i> |
| 7. Op het display staat de volgende fout: 0, 1, 5, 7, 8, 9 | - | <i>Bel de reparatiedienst.</i> |
| 8. Op het display staat fout 2 | <i>Er wordt geen water opgenomen.</i> | <i>Controleer of de waterkraan open is.</i> |
| 9. Op het display staat fout 3 | <i>Er wordt geen water afgevoerd.</i> | <i>Controleer of de afvoer niet verstopt is. Controleer of de afvoerslang niet geknikt is.</i> |
| 10. Op het display staat fout 4 | <i>De machine zit te vol met water.</i> | <i>Zet de watertoevoer naar de machine uit. Bel de reparatiedienst.</i> |

OPMERKING: DIT MODEL HEEFT EEN ELEKTRONISCHE SENSOR DIE VOELT OF DE LADING GOED UITGEBALANCEERD IS. ALS DE LADING ENIGSZINS ONEVENWICHTIG IS, ZAL DE MACHINE DE WAS AUTOMATISCH BALANCEREN EN DAN NORMAAL CENTRIFUGEREN.

ALS ER, NA EEN AANTAL KEREN PROBEREN, GEEN EVENWICHT WORDT BEREIKT, WORDT EEN LAGERE CENTRIFUGESNELHEID GEBRUIKT.

ALS DE LADING ERG ONEVENWICHTIG IS, WORDT DE CENTRIFUGEFASE GEANNULEERD.

HIERDOOR WORDT DE TRILLING VERMINDERD, HET LAWAAI MINDER EN WORDT DE BETROUWBAARHEID EN DE LEVENSDUUR VAN DE WASMACHINE VERGROOT.

Als de storing niet verholpen kan worden neem dan contact op met een Gias Service Center van Candy. Voor snelle service geeft u het soort automaat op dat op het etiket aan de binnenkant van de deur of op het garantiebewijs is vermeld.

Belangrijk

1 Het gebruik van fosfaatvrije milieuvriendelijke wasmiddelen kunnen het volgende effect geven:

- **Het afgevoerde spoelwater kan troebel zijn vanwege de aanwezigheid van in het water zwevende zeoliet. Dit betekent niet dat de spoelgangen niet effectief genoeg waren.**
- **De aanwezigheid van wit poeder (zeoliet) op het eind van het programma. Dit blijft niet in het wasgoed zitten en geeft geen kleurverandering.**
- **De aanwezigheid van schuim in het laatste spoelwater. Dit is niet noodzakelijkerwijs een teken dat er niet goed gespoeld is.**
- **De niet-ionische middelen die in de samenstelling van wasmiddelen zitten zijn vaak moeilijk uit het wasgoed te verwijderen en zelfs als het gaat om kleine hoeveelheden kan er zichtbare sopvorming zijn. In dergelijke gevallen is het niet nodig om nog een spoelgang te laten uitvoeren.**

2 Als uw wasmachine niet meer functioneert zoals het moet wilt u dan a.u.b. eerst de bovenstaande controles uitvoeren voordat u contact opneemt met de Gias Service Center van Candy.

Aanbevelingen voor het gebruik van wasmiddel bij verschillende temperaturen

Bij het wassen van zeer vuile witte was, raden wij u aan katoen programma's van 60°C of hoger te gebruiken en een normaal wasmiddel (zwaar) dat bleekmiddel bevat dat op medium / hoge temperaturen uitstekende resultaten oplevert. Voor wassen tussen 40°C en 60°C moet het detergent geschikt zijn voor het type was en de mate van vervuiling. Normaal poeders zijn geschikt voor de "witte" of kleurvaste stoffen met een hoge vervuiling, terwijl de vloeibare wasmiddelen of "kleur te beschermen" poeders zijn geschikt voor gekleurde stoffen met een lichte mate van vervuiling. Voor het wassen bij temperaturen onder 40°C raden wij het gebruik van vloeibare reinigingsmiddelen of reinigingsmiddelen die specifiek worden gemarkeerd als zijnde geschikt voor lage temperatuur. Voor het wassen van wol of zijde, alleen gebruik maken van reinigingsmiddelen speciaal ontwikkeld voor deze stoffen. Voor doseringshoeveelheden volgt u de instructies op de verpakking van het wasmiddel.

| MOTNJA | MOREBITNI VZROK | KAKO JO ODPRAVITE |
|---|---|--|
| 1. Stroj ne deluje na nobenem programu | Stroja niste priključili na električno omrežje | Vtaknite vtič v vtičnico |
| | Stroja niste vklopili | Pritisnite tipko vklop/izklop |
| | Ni električne napestosti | Preverite |
| | Varovalka je pregorela | Preverite |
| | Vrata stroja so odprta | Zaprte vrata stroja |
| 2. Voda ne priteka v stroj | Preglejte vzroke pod točko 1 | Preverite |
| | Pipa za dotok vode je zaprta | Odprite pipo za dotok vode |
| | Gumb programatorja ni pravilno nastavljen | Gumb programatorja naravnajte točno na ustrezen program |
| 3. Stroj ne izčrpava vode | Odtočna cev je zvita ali upognjena | Zravnajte odtočno cev |
| | V filtru so tujki | Preglejte filter |
| 4. Na tleh okrog stroja je voda | Pri tesnilu med pipo in odtočno cevjo uhaja voda | Zamenjajte tesnilo in dobro privijte cev na pipo |
| 5. Centrifuga se ne vključi | Stroj še ni izčrpal vode | Počakajte nekaj trenutkov in stroj bo vodo izčrpal |
| | Vključena je tipka "izklop centrifuge" – vgrajena je samo pri nekaterih modelih | Izklopite tipko ali obrnite gumb za nastavitev vrtiljajev centrifuge |
| 6. Stroj med centrifugiranjem močno vibrira | Stroj ne stoji popolnoma vodoravno | Izravnajte stroj z regulirnimi nogicami |
| | Transportne zaščite niste odstranili | Odstranite transportno zaščito |
| | Perilo v stroju ni enakomerno razporejeno | Perilo v bobnu enakomerno porazdelite |
| 7. Prikazana je koda 0, 1, 5, 7, 8, 9. | - | Pokličite pooblaščen servis. |
| 8. Prikazana je koda 2. | Voda ne priteka v stroj. | Preverite, da ni zmanjkalo vode. |
| 9. Prikazana je koda 3. | Stroj ne izčrpava vode. | Preverite odtočno cev. |
| 10. Prikazana je koda 4. | V stroju je preveč vode. | Zaprte pipo za vodo. pokličite pooblaščen servis. |
| <p>OPOMBA: STROJ JE OPREMLJEN S POSEBNO ELEKTRONSKO NAPRAVO, KI PREPREČUJE CENTRIFUGIRANJE, ČE PERILO V BOBNU NI URAVNOTEŽENO. S TEM JE ZMANJŠANA GLASNOST DELOVANJA TER VIBRACIJE, OBENEM PA TUDI PODALJŠANA ŽIVLJENJSKA DOBA VAŠEGA PRALNEGA STROJA.</p> | | |

Opozorilo!

1. Pranje z ekološkimi detergenti brez fosfatov lahko povzroči naslednje stranske učinke:

- Voda, ki med izpiranjem izteka iz stroja, lahko izgleda zaradi prisotnosti zeolitov močna, vendar pa to ne vpliva na kakovost izpiranja.
- Zeoliti, ki se po končanem pranju pojavljajo na perilu kot bel prah ne prodrejo v tkanine in tudi ne vplivajo na obstojnost barv.
- Če se voda med zadnjim izpiranjem peni, to še ne pomeni, da ni dobro izplaknjeno.
- Aktivne anione, ki so prisotni v detergentih brez fosfatov, voda le stežka izpere iz perila, zato se voda peni tudi pri minimalnih ostankih teh učinkovin .
- Tudi nadaljnja izpiranja v takih primerih stanja ne izboljšajo.

2. Če opazite motnjo v delovanju vašega pralnega stroja, najprej s pomočjo zgoraj podanih navodil poskusite sami odpraviti nepravilnost. Šele če vam to ne uspe, poiščite pomoč pri najbližjem pooblaščenem servisu Candy.

Za morebitne tiskovne napake se opravičujemo! Pridržujemo si pravico do tehničnih sprememb, ki ne bodo bistveno spremenile lastnosti proizvoda. Vse pravice pridržane. Noben del te izdaje ne sme biti reproduciran ali prepisan v katerikoli obliki oz. na katerikoli način bodisi mehansko, s fotokopiranjem ali kako drugače, brez privoljenja lastnikov avtorskih pravic.

Priporočila za uporabo detergenta pri različnih temperaturah

Priporočamo, da za pranje zelo umazanega belega perila izberete program za pranje bombaža pri 60°C ali več, ter uporabite običajen pralni prašek (večje učinkovitosti), ki vsebuje belila, ki zagotavljajo odlične rezultate pri srednjih/višjih temperaturah. Za pranje pri 40°C in 60°C izberite detergent, ki ustreza vrsti tkanine in stopnji umazanosti perila.

Običajni pralni praški so primerni za "belo" perilo ali perilo obstojnih barv, ki je zelo umazano, tekoči detergenti ali detergenti, ki "varujejo barve" pa so bolj primerni za pranje pisanih tkanin, sploh če perilo ni zelo umazano.

Za pranje pri temperaturah pod 40°C priporočamo uporabo tekočih detergentov ali namenskih detergentov, prirejenih za pranje pri nizkih temperaturah.

Za pranje volne in svile uporabljajte samo namenske detergente, prirejene prav pranju teh tkanin.

Pri doziranju ustrezne količine upoštevajte navodila proizvajalca, odtisnjena na embalaži.

POGLAVLJE 13

| NEDOSTATAK | MOGUĆI UZROK | KAKO GA UKLONITI |
|--|---|---|
| 1. Perilica ne radi ni na jednom programu. | Perilica nije priključena na el. mrežu | Stavite utikač u utičnicu |
| | Nije pritisnuta tipka START | Pritisnite tipku START |
| | Nema struje | Provjerite |
| | Osigurač je pregorio | Provjerite |
| | Vrata perilice nisu zatvorena | Zatvorite vrata |
| 2. Voda ne ulazi u perilicu. | Pogledajte uzroke pod točkom 1 | Provjerite |
| | Slavina za dotok vode je zatvorena | Otvorite slavinu |
| | Programator nije ispravno podešen | Podesite programator |
| 3. Perilica ne ispušta vodu. | Odvodna cijev je savinuta ili pritisnuta | Izravnajte ili oslobodite odvodnu cijev |
| | Neki predmet je začepio filter | Provjerite filter |
| 4. Na podu oko perilice je voda. | Curi iz brtve između slavine i dovodne cijevi | Zamijenite brtvu i pritegnite cijev na slavini. |
| 5. Perilica ne centrifugira. | Perilica nije izbacila vodu | Pričekajte nekoliko minuta dok perilica izbací vodu |
| | Podešeno je "BEZ CENTRIFUGE" | Programator namjestite na centrifugiranje |
| 6. Perilica se kod centrifugiranja pretjerano tresje. | Rublje u bubnju nije ravnomjerno raspoređeno | Ravnomjerno rasporedite rublje |
| | Perilica ne stoji potpuno vodoravno | Poravnajte perilicu prednjim nožicama za poravnaje perilice |
| | Nije uklonjena transportna zaštita | Uklonite transportnu zaštitu |
| 7. Na ekranu su prikazane greške 0, 1, 5, 7, 8, 9 | - | Zovite ovlašteni servis |
| 8. Na ekranu je prikazana greška 2 | Voda ne ulazi u perilicu | Provjerite da li je otvoren dovod vode |
| 9. Na ekranu je prikazana greška 3 | Voda ne izlazi iz perilice | Provjerite da su odvodi čisti Provjerite da odvodna cijev nije pritisnuta ili previše savinuta |
| 10. Na ekranu je prikazana greška 4 | U perilici je previše vode | Zatvorite dovod vode. Zovite ovlašteni servis |
| ZNAČAJNO: PERILICA JE OPREMLJENA POSEBNIM ELEKTRONSKIM UREDJAJEM KOJI SPREČAVA DA RUBLJE PRI CIKLUSU CENTRIFUGIRANJA POREMETI RAVNOTEŽU. TO SPRIJEČAVA RADNU BUKU I VIBRACIJU PERILICE I TAKO AKO PRODUŽUJE RADNI VIJEK TRAJANJA VAŠE PERILICE. | | |

U slučaju da nedostatake u radu perilice ne možete ukloniti sami, molimo Vas da pozovete jednog od naših ovlaštenih serviseru. Serviseru obavezno navedite model perilice (naveden je na naljepnici smještenoj na rubnoj strani okna bubnja ili u jamstvenom listu) i opišite mu kvar. Ovim informacijama olakšat ćete serviseru rad i Vaš će stroj biti brže popravljen.

UPOZORENJE !

1. Korištenje ekoloških sredstava za pranje "bez fosfata" može imati slijedeće popratne učinke:

- **Voda koja protječe (cirkulira) tijekom ispiranja izgledat će mutno, ali neće mijenjati djelotvornosti ispiranja.**
- **Vrlo tanak sloj bjelkastog taloga može se pojaviti na opranom rublju. Međutim, on neće ni na koji način štetiti tkanini ili izmijeniti njezinu boju.**
- **Prisutnost pjene u vodi od zadnjeg ispiranja ne znači da je ispiranje bilo nepotpuno.**
- **Aktivne anione koji se nalaze u sredstvima za pranje "bez fosfata" često je teško odstraniti i samim pranjem, zato se voda pri ispiranju pjeni čak i ako oni postoje u malim količinama.**
- **Dodatno ispiranje ne bi bilo od koristi za smanjenje ovakvog učinka.**

2. Ako Vaša perilica rublja ima smetnje u radu, obavite gore navedene provjere prije nego pozovete ovlašteni Candy servis.

Preporuke za korištenje deterdženta na različitim temperaturama

Kada perete jako prljavo bijelo rublje, preporučujemo da koristite programe za pranje pamuka na 60°C ili više i uobičajeni deterdžent koji sadrži sredstvo za izbjeljivanje.

Na taj način postići ćete odlične rezultate i na srednjim/visokim temperaturama.

Za pranje između 40°C i 60°C potrebno je koristiti deterdžent koji je prikladan za vrstu rublja koje se pere i stupanj prljavštine.

Uobičajeni deterdženti u obliku praha prikladni su za bijelo ili rublje postojanih boja dok su tekući deterdženti ili deterdženti u obliku praša koji "štite" boje prikladni za obojeno rublje s malim stupanjem prljavštine.

Za pranje na temperaturama ispod 40°C preporučujemo korištenje tekućih deterdženata ili deterdženata posebno označenih kao prikladnih za pranje na nižim temperaturama.

Za pranje vune ili svile, koristite deterdžente posebno formulirane za takve vrste rublja.

Za točno doziranje deterdženta, molimo da pročitate upute koje se nalaze na ambalaži proizvoda.

La firma fabricante declina toda responsabilidad por los posibles errores de impresión que puedan haber en este librito. Asimismo, se reserva el derecho de efectuar las modificaciones que se consideren útiles a sus propios productos sin comprometer las características esenciales.

Wir schließen die Haftung für alle evtl. Druckfehler aus. Kleinere Änderungen und technische Weiterentwicklungen im Detail vorbehalten.

Wij stellen ons niet aansprakelijk voor eventuele drukfouten. Kleine veranderingen en technische ontwikkelingen zijn voorbehouden.

Za morebitne tiskovne napake se opravičujemo! Pridržujemo si pravico do tehničnih sprememb, ki ne bodo bistveno spremenile lastnosti proizvoda.

Candy kućanski uređaji namijenjeni su isključivo za korištenje u domaćinstvu. Ako želite odnosno namjeravate upotrebljavati koji Candy kućanski uređaj u profesionalne svrhe, prethodno se posavjetujte s dobavljačem! Perilicu rublja koristite samo prema uputama!



Este electrodomestico está marcado conforme a la directiva Europea 2002/96/CE sobre los residuos de aparatos eléctricos y electrónicos (WEEE).

Asegurándose que este producto ha sido eliminado correctamente, ayudará a evitar posibles consecuencias negativas en el ambiente y la salud de las personas, que pudiera verificarse por causa de un anómalo tratamiento de este producto.

El símbolo sobre el producto indica que este aparato no puede ser tratado como un residuo doméstico normal, en su lugar deberá ser entregado al centro de recogidas para reciclaje de aparatos eléctricos y electrónicos.

La eliminación debe ser efectuada de acuerdo con las reglas medioambientales vigentes para el tratamiento de los residuos.

Para información más detallada sobre el tratamiento, recuperación y reciclaje de este producto, por favor contacte con la oficina competente (del departamento de ecología y medioambiente), o su servicio de recogida a domicilio si lo hubiera o el punto de venta donde compró el producto.

Dieses Elektrohaushaltsgerät ist entsprechend der EU-Richtlinie 2002/96/CE über Elektro- und Elektronik-Altgeräte (WEEE) gekennzeichnet. Bitte sorgen Sie dafür, dass das Gerät ordnungsgemäß entsorgt wird, damit mögliche negative Auswirkungen auf Umwelt und Gesundheit vermieden werden, die bei einer unsachgemäßen Entsorgung des Altgerätes entstehen könnten.

Das Symbol auf dem Produkt bedeutet, dass dieses Gerät nicht in den normalen Hausmüll gehört, sondern den jeweiligen kommunalen Rücknahmesystemen für Elektro- und Elektronik-Altgeräte übergeben werden muss. Die Entsorgung muss im Einklang mit den geltenden Umweltrichtlinien für die Abfallentsorgung erfolgen.

Für nähere Informationen über Entsorgung und Recycling dieses Produktes wenden Sie sich bitte an Ihre kommunalen Einrichtungen (Umweltamt) oder an die Abfallentsorgungsgesellschaft Ihrer Stadt bzw. an Ihren Händler.

Dit apparaat voldoet aan de Europese richtlijnen 2002/96/EC voor elektrische en elektronische afval.

Door dit apparaat correct te verwijderen, helpt u het potentiële negatieve gevolg voor de omgeving en menselijke gezondheid te voorkomen., welke anders door onjuiste verwijdering zou kunnen worden veroorzaakt.

Het symbool op het product duidt aan dat dit product niet behandeld zal worden als huishoudelijk afval. In plaats daarvan zal het apparaat naar het verzamelpunt voor de recycling van elektrische en elektronische uitrusting gaan.

De verwijdering moet in overeenstemming met plaatselijke milieuvoorschriften voor afvalverwerking uitgevoerd worden.

Voor meer gedetailleerde informatie over de verwijdering van dit product, neemt u contact op met uw gemeentelijke reinigingsdienst of de dealer waar u het apparaat heeft gekocht.

Izdelek je označen skladno z evropsko direktivo 2002/96 o odpadni električni in elektronski opremi (WEEE).

S pravnim načinom odstranjevanja izdelka boste pomagali preprečiti morebitne negativne posledice na okolje in zdravje ljudi, ki bi jih lahko povzročilo nepravilno odstranjevanje aparata.

Simbol na izdelku označuje, da s tem izdelkom ni dovoljeno ravnati kot z običajnimi gospodinjstvi odpadki. Izdelek odpeljite na ustrezno zbirno mesto za predelavo električne in elektronske opreme.

Odstranjevanje mora biti opravljeno skladno z lokalnimi okoljevarstvenimi predpisi o odstranjevanju odpadkov.

Za podrobnejše informacije o odstranjevanju in predelavi tega izdelka se obrnite na pristojen mestni organ za odstranjevanje odpadkov, komunalno službo ali trgovino, v kateri ste izdelek kupili.

Ovaj uređaj je označen u skladu s europskom smjernicom 2002/96/EZ-a o "otpadu električne i elektronske opreme" (WEEE). Pravilnom i sigurnom odlaganju ovog proizvoda možete pomoći i Vi te tako spriječiti potencijalne negativne posljedice za okolinu i ljudsko zdravlje koje inače mogu biti uzrokovane neodgovarajućim odlaganjem ovog proizvoda.

Oznaka na proizvodu pokazuje da ovaj proizvod ne može biti tretiran kao kućni otpad. Umjesto toga ovaj proizvod mora biti predan na odgovarajuće sabirno mjesto za recikliranje električne i elektronske opreme. Odlaganje mora biti izvršeno u skladu s lokalnim ekološkim propisima za odlagališta otpada. Za opširnije informacije o tretmanu, recikliranju ili korištenju ovog proizvoda kao otpada, molimo da kontaktirate svoj lokalni gradski ured, službu vašeg lokalnog odlagališta otpada ili trgovinu gdje ste kupili proizvod.

